

2021



RAPORT
O STANIE POWIATU
GRUDZIĄDZKIEGO
ZA 2021 ROK

Grudziądz, maj 2022 r.

Spis treści

| | | |
|-------|--|---------|
| | Wstęp | str. 3 |
| I. | Podstawowe dane dotyczące Powiatu Grudziądzkiego..... | str. 4 |
| II. | Charakterystyka Powiatu Grudziądzkiego | str. 6 |
| III. | Podział administracyjny Powiatu Grudziądzkiego | str. 8 |
| IV. | Informacja o stanie mienia Powiatu Grudziądzkiego..... | str. 9 |
| | IV.1. Nieruchomości Powiatu Grudziądzkiego | str. 9 |
| V. | Administracja powiatowa | str.10 |
| | V.1. Struktura organizacyjna Starostwa Powiatowego w Grudziądzku | str. 10 |
| | V.2. Stan zatrudnienia w Starostwie Powiatowym na dzień 31.12.2021 r. | str. 10 |
| VI. | Jednostki organizacyjne Powiatu Grudziądzkiego | str. 11 |
| | VI.1. Działalność jednostek organizacyjnych powiatu | str. 11 |
| | V.2. Stan zatrudnienia w jednostkach organizacyjnych na dzień 31.12.2021 r. | str. 12 |
| VII. | Wykonanie uchwał Rady Powiatu – uchwały podjęte w 2021 r. | str. 13 |
| VIII. | Finanse Powiatu Grudziądzkiego | str. 20 |
| | VIII.1. Budżet Powiatu Grudziądzkiego na rok 2021 | str. 20 |
| IX. | Informacja o realizacji polityk, programów i strategii | str. 24 |
| | IX.1. Strategia Rozwoju Powiatu Grudziądzkiego na lata 2014 – 2024 | str. 24 |
| | IX.2. Lokalny Program Wspierania Edukacji Uzdolnionej Młodzieży | str. 26 |
| | IX. 3. Roczny program współpracy Powiatu Grudziądzkiego z organizacjami pozarządowymi oraz podmiotami wymienionymi w art. 3 ust. 3 ustawy o działalności pożytku publicznego i o wolontariacie na rok 2021 | str. 26 |
| | IX.4. Powiatowy Program Rozwoju Pieczy Zastępczej na lata 2019 – 2021 | str. 27 |
| | IX.5. Strategia Rozwiązywania Problemów Społecznych Powiatu Grudziądzkiego na lata 2021-2030..... | str. 29 |
| | IX.6. Powiatowy Program Przeciwdziałania Przemocy w Rodzinie oraz Ochrony Ofiar Przemocy w Rodzinie na lata 2018 – 2022 | str. 32 |
| | IX.7. Powiatowy Program Działań na Rzecz Osób Niepełnosprawnych na lata 2017 – 2021 | str. 32 |
| | IX.8. Program Ochrony Środowiska dla Powiatu Grudziądzkiego na lata 2016 – 2020 z perspektywą na lata 2021 – 2025 | str. 33 |
| X. | Inne istotne działania | str. 34 |
| | X.1. Ochrona zdrowia | str. 34 |
| | X.2. Bezpieczeństwo publiczne | str. 34 |
| | X.3. Edukacja publiczna | str. 36 |
| | X.4. Edukacja ekologiczna w powiecie grudziądzkim w 2020 r. | str. 42 |
| | X.5. Piecza zastępcza | str. 43 |
| | X.6. Warsztaty Terapii Zajęciowej | str. 44 |
| | X.7. Organizowanie imprez i zawodów sportowych na szczeblu powiatowym | str. 45 |
| | X.8. Promocja powiatu w 2021 r. | str. 46 |
| | X.9. Powiatowy Rzecznik Konsumentów..... | str. 48 |
| | X.10. Nieodpłatna pomoc prawna | str. 49 |
| | X.11. Biblioteka powiatowa | str. 49 |
| | X.12. Administracja publiczna | str. 50 |
| | X.13. Lokalny transport zbiorowy..... | str. 50 |
| | X.14. Wybrane zrealizowane zadania przez wydziały Starostwa Powiatowego w Grudziądzku | str. 51 |
| | X.15. Zawarte porozumienia, umowy z jednostkami samorządu terytorialnego | str. 53 |
| XI. | Informacja o realizacji projektów współfinansowanych ze środków unijnych..... | str. 56 |
| | XI.1. Projekt „Dobry start – wsparcie aktywizacji zawodowej i społecznej mieszkańców powiatu grudziądzkiego” | str. 56 |
| | XI.2. Projekt: „Rodzina w Centrum 3” | str. 56 |
| | XI.3. Projekt Infostrada Kujaw i Pomorza 2.0. | str. 57 |
| | XI.4. Projekt „Region Nauk Ścisłych II– edukacja przyszłości” | str. 57 |
| | XI.5. Projekt „Dobry specjalista z łasińskiego Jagiellończyka” | str. 58 |

Raport o stanie Powiatu Grudziądzkiego za 2021 rok

| | |
|--|---------|
| XI.6. Projekt „Nowoczesne pracownie inwestycją w przyszłego pracownika” | str. 58 |
| XI.7. Projekt pn. „Budowa placówki opiekuńczo – wychowawczej w Łasinie” | str. 59 |
| XI.8. Podsumowanie | str. 59 |
| XII. Infrastruktura drogowa | str. 67 |
| XII.1. Sieć dróg na terenie powiatu grudziądzkiego | str. 67 |
| XII.2. Sieć dróg powiatowych w kilometrażu | str. 67 |
| XII.3. Długość dróg powiatowych województwa kujawsko - pomorskiego według powiatów | str. 67 |
| XII.4. Inwestycje i remonty dróg powiatowych przeprowadzonych w 2021 r. | str. 68 |
| Spis rysunków, tabel i wykresów | str. 76 |

*„Sukces przychodzi jedynie do tych którzy działają,
podczas gdy pozostali oczekują jego nadejścia.”*

Thomas A. Edison

Szanowni Państwo,

zgodnie z art. 30a. ust. 1 i 2 ustawy z dnia 5 czerwca 1998 r. o samorządzie powiatowym Zarząd Powiatu Grudziądzkiego do dnia 31 maja zobowiązany jest do przedstawienia Radzie Powiatu raportu o stanie powiatu.

Raport obejmuje podsumowanie działalności zarządu powiatu w roku poprzednim – 2021, w szczególności realizację polityk, programów i strategii oraz uchwał rady powiatu.

Starosta Grudziądzki

A handwritten signature in blue ink, appearing to read "A. Okyński". The signature is written in a cursive style and is enclosed within a faint, light-colored oval border.

I. Podstawowe dane dotyczące Powiatu Grudziądzkiego

I.1. Portret Powiatu Grudziądzkiego w liczbach

Tabela nr 1 Wskaźniki powiatu w liczbach

| WSKAŹNIK | ROK 2021 |
|---|----------|
| Powierzchnia (ogółem w ha) | 72 776 |
| Liczba ludności Powiatu (stan na 30.06) | 40 263 |
| Kobiety (stan na 30.06) | 20 133 |
| Mężczyźni (stan na 30.06) | 20 130 |
| Gęstość zaludnienia (na km ²) | 55 |
| Ludność w miastach (stan na 30.06) | 4 921 |
| Liczba urodzeń żywych | 171 |
| Liczba zgonów | 291 |
| Liczba osób bezrobotnych zarejestrowanych (pozostających bez pracy dłużej niż rok) | 1 078 |
| Saldo migracji wewnętrznych (I półrocze) | 79 |
| Saldo migracji zagranicznych (I półrocze) | -1 |
| Liczba fundacji, stowarzyszeń i organizacji społecznych na terenie Powiatu (wg utworzonej przez Starostwo Powiatowe listy stowarzyszeń) | 93 |
| Liczba nowo zarejestrowanych podmiotów gospodarki narodowej wg grup sekcji PKD 2007 | 236 |
| Liczba turystycznych obiektów noclegowych (stan w dniu 31.07) | 1 |

Źródło: Bank Danych Lokalnych GUS

Wykres nr 1 Zmiany liczby ludności powiatu w latach 2017 – 2021 (stan na dzień 30.06.2021 r.)

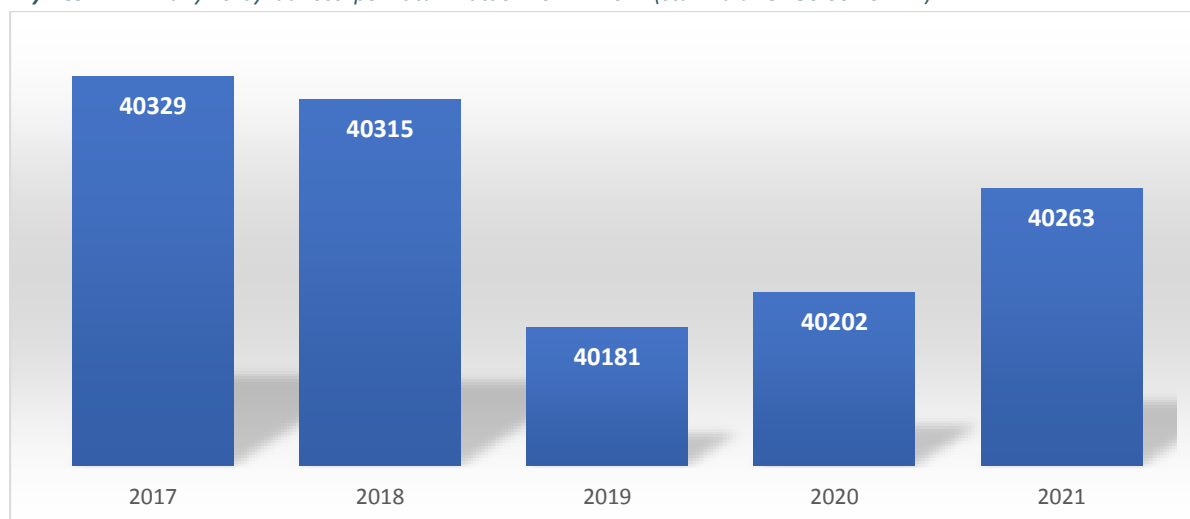

Źródło: Bank Danych Lokalnych GUS

I.2. Jednostki organizacyjne powiatu:

- 1) Powiatowe Centrum Pomocy Rodzinie w Grudziądzu
- 2) Powiatowy Zarząd Dróg w Grudziądzu
- 3) Zespół Szkół Ponadpodstawowych w Łasinie
- 4) Placówka Opiekuńczo – Wychowawcza Nr 1 w Wydrznie
- 5) Placówka Opiekuńczo – Wychowawcza Nr 2 w Wydrznie

Raport o stanie Powiatu Grudziądzkiego za 2021 rok

- 5) Placówka Opiekuńczo – Wychowawcza Nr 3 w Białochowie
- 6) Centrum Obsługi Placówek Opiekuńczo - Wychowawczych w Wydrznie

I.3. Jednostki realizujące zadania na podstawie porozumień zawartych między Gminą - Miasto Grudziądz, a Powiatem Grudziądzkim:

- 1) Poradnia Psychologiczno – Pedagogiczna w Grudziądzu
- 2) Powiatowy Urząd Pracy w Grudziądzu
- 3) Powiatowy Zespół ds. Orzekania o Niepełnosprawności

I.4. Powiatowe służby, inspekcje i straże:

- 1) Powiatowy Inspektorat Nadzoru Budowlanego w Grudziądzu

I.5. Powiatowe służby, inspekcje i straże obsługujące zasięgiem działania miasto Grudziądz i powiat grudziądzki:

- 1) Komenda Miejska Policji w Grudziądzu
- 2) Komenda Miejska Państwowej Straży Pożarnej w Grudziądzu
- 3) Powiatowa Stacja Sanitarно - Epidemiologiczna w Grudziądzu
- 4) Powiatowy Lekarz Weterynarii w Grudziądzu

II. Charakterystyka Powiatu Grudziądzkiego

Powiat Grudziądzki położony jest w północno - wschodniej części województwa kujawsko - pomorskiego. Sięga swoim terytorium brzegu Wisły. Od północy powiat sąsiaduje z powiatem kwidzyńskim (woj. pomorskie), od wschodu z powiatem iławskim i nowomiejskim (woj. warmińsko – mazurskie), a od południowego wschodu oraz od południa – z powiatem brodnickim, wąbrzeskim i chełmińskim. Jego powierzchnia obejmuje cztery gminy wiejskie: Grudziądz, Gruta, Rogóźno i Świecie nad Osą oraz dwie gminy miejsko – wiejskie: Łasin i Radzyń Chełmiński.

Wykres nr 2 Udział liczby mieszkańców poszczególnych gmin w stosunku do ogólnej liczby ludności powiatu (stan na dzień 30.06.2021 r.)

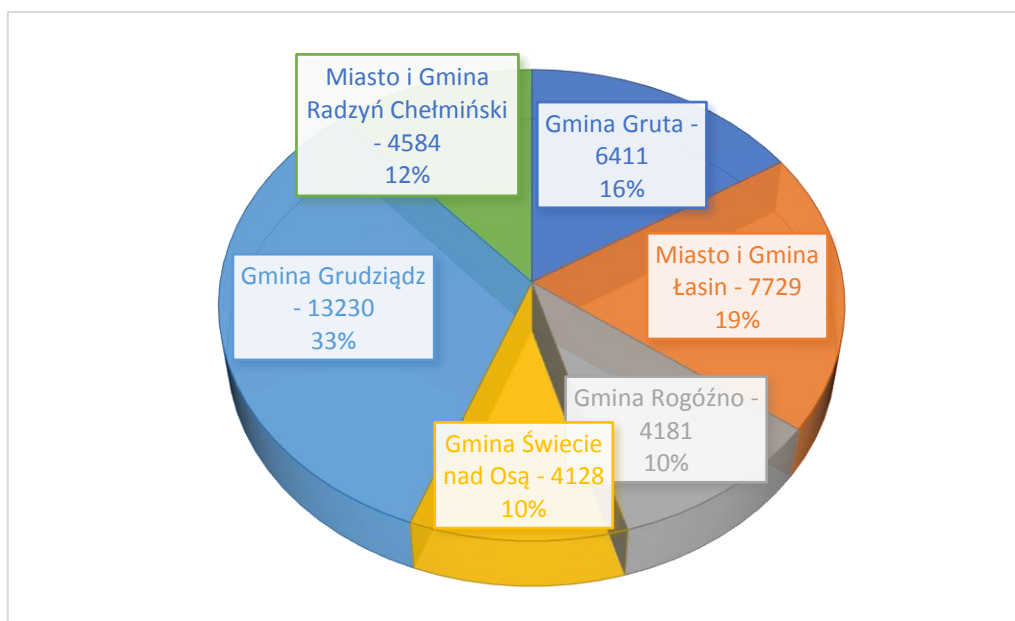

Źródło: Bank Danych Lokalnych GUS

Wykres nr 3 Udział powierzchni poszczególnych gmin do powierzchni powiatu

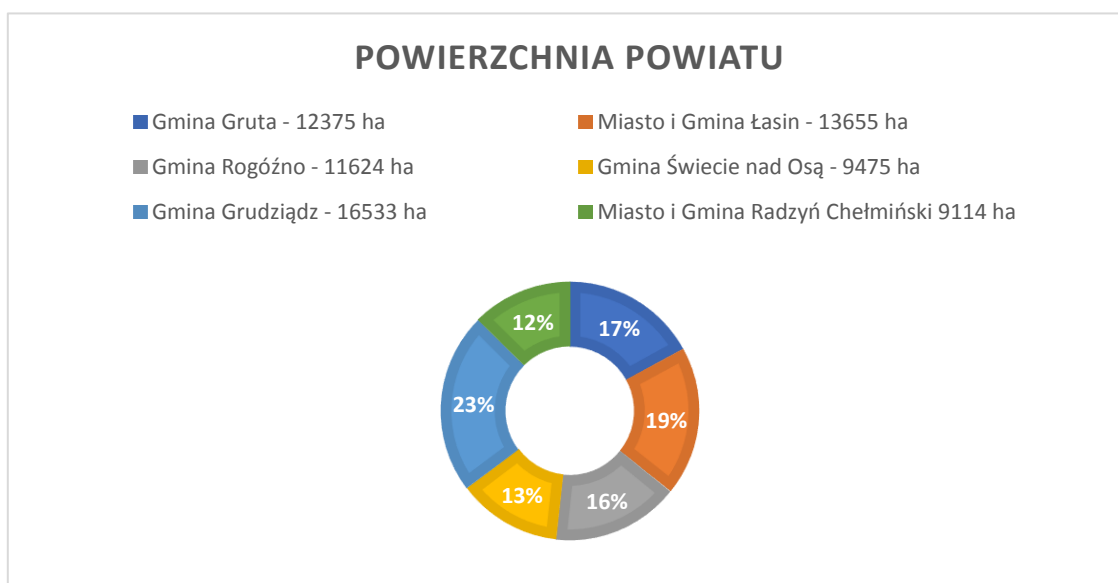

Źródło: Bank Danych Lokalnych GUS

II.1. Gospodarka Powiatu Grudziądzkiego

Podstawową funkcję gospodarczą w powiecie grudziądzkim pełni rolnictwo, szczególnie wysokotowarowe (użytki rolne zajmują aż 76% jego powierzchni). Doskonałe gleby i warunki klimatyczne Doliny Dolnej Wisły, wysoka kultura agrarna obszarów o tradycjach rolniczych oraz żyzne gleby decydują o tym, że prowadzona jest intensywna produkcja rolna, zwłaszcza zbóż i roślin przemysłowych (gminy Gruta, Łasin, Radzyń Chełmiński i Świecie nad Osą). Znaczny udział w produkcji rolnej ma hodowla zwierząt (głównie gminy Gruta i Radzyń Chełmiński), a na obszarze gminy Grudziądz, Gruta, Radzyń Chełmiński i częściowo Rogóźno – gospodarka agrarna o charakterze podmiejskim.

II.1.1 Branże gospodarki na terenie powiatu

Dominującymi branżami gospodarki na terenie powiatu są: produkcja rolno - spożywcza, opakowań foliowych i blaszanych, stolarki okiennej i drzwiowej, wyposażenia wnętrz i mebli, urządzeń klimatyzacyjnych, maszyn do produkcji spożywczej, przewodów wysokociśnieniowych, przetworów rolno - spożywczych, sadownictwo i warzywnictwo.

II.1.2 Użytkowanie gruntów

Łączna powierzchnia powiatu grudziądzkiego wynosi 72 776 ha. W strukturze użytkowania gruntów największy udział zajmują powierzchnie rolne (użytki rolne), które stanowią ponad 76% całej jednostki (55 493 ha). W dalszej kolejności znajdują się grunty leśne, obejmujące blisko 16% powierzchni powiatu. Grunty pod wodami stanowią około 2,5% powierzchni. Udział pozostałych form użytkowania gruntów jest również nieznaczny: grunty zabudowane i zurbanizowane – około 3,5%, nieużytki - prawie 2%, tereny różne z użytkami ekologicznymi - ponad 2%.

II.1.3 Gospodarka leśna

Wskaźnik lesistości wynosi w Powiecie Grudziądzkim około 15% (powierzchnia ok. 11 200 ha). Dominują tu siedliska lasów mieszanych (ok. 40% pow. lasów). Lasy mieszane w sposób naturalny sąsiadują z borami mieszаныmi świeżymi, które zajmują ok. 24% powierzchni leśnej. Znaczny obszar zajmują także mieszane lasy liściaste (ok. 22% pow. leśnej), które należą do najbogatszych pod względem składu gatunkowego. Pozostałe siedliska, jak bory świeże, łągi, olsy i inne, mają udział poniżej 10%.

Około 85% powierzchni lasów stanowi własność Skarbu Państwa. Nadzór nad gospodarką leśną Skarbu Państwa prowadzą dwa Nadleśnictwa: Jamy (większość terenu powiatu) oraz Golub - Dobrzyń (niewielki fragment powiatu w południowej części). Nadzór w lasach niestanowiących własności Skarbu Państwa sprawuje Starosta, który powierzył prowadzenie w jego imieniu spraw z zakresu nadzoru nad lasami:

- Nadleśniczemu Nadleśnictwa Golub - Dobrzyń – sprawy na terenie gminy Radzyń Chełmiński,
- Nadleśniczemu Nadleśnictwa Jamy – sprawy na terenie gmin: Grudziądz, Gruta, Łasin, Rogóźno i Świecie nad Osą.

II.1.4. Gospodarka wodna

Grunty pod wodami zajmują około 2,5% powierzchni Powiatu Grudziądzkiego. Głównymi rzekami powiatu są przecinająca go równoleżnikowo rzeka Osa oraz Wisła, która stanowi prawie całą zachodnią granicę powiatu. Występują także liczne jeziora, a największe spośród nich – Kuchnia, Mełneńskie, Nogat i Zamkowe wykorzystywane są do uprawiania turystyki wodnej. Gospodarowaniem wodami należącymi do Skarbu Państwa oraz związanym z nimi mieniem zajmuje się Państwowe Gospodarstwo Wodne Wody Polskie.

III. Podział administracyjny Powiatu Grudziądzkiego

Sołectwa wchodzące w skład gmin powiatu grudziądzkiego:

Gmina Grudziądz: Dusocin, Sosnowka - Brankówka, Gogolin, Grabowiec, Turznice, Węgrowo, Mokre, Ruda, Skarszewy, Rozgarty, Pieńki Królewskie, Nowa Wieś, Sztynwag, Świerkocin, Mały Rudnik, Stary Folwark, Biały Bór, Zakurzewo, Marusza, Wielkie Lniska, Wielki Wełcz, Piaski, Parski, Szynych, Wałdowo Szlacheckie.

Gmina Gruta: Annowo, Boguszewo, Dąbrówka Królewska, Gołębiewko, Gruta, Jasiewo, Kitnowo, Mełno Cukrownia, Mełno ZZD, Nicwałd, Okonin, Orle, Plemięta, Pokrzywno, Salno, Słup, Wiktorowo.

Miasto i Gmina Łasin: Goczałki, Huta Strzelce, Jakubkowo, Jankowice, Kozłowo, Nogat, Nowe Błonowo, Nowe Mosty, Plesewo, Przesławice, Stare Błonowo, Szczepanki, Szonowo, Szywałd, Łasin Wybudowanie, Wydrzno, Zawda, Zawdzka Wola.

Miasto i Gmina Radzyń Chełmiński: Czeczewo, Dębieniec, Gawłowice, Gołębiewo, Kneblowo, Mazanki, Nowy Dwór, Radzyń Wieś, Radzyń Wybudowanie, Radzyń Chełmiński, Rywałd, Stara Ruda, Szumiłowo, Zakrzewo, Zielnowo.

Gmina Rogóźno: Białochowo, Budy, Bukowiec, Gubiny, Klódka, Rogóźno – Zamek, Skurgwy, Szembruczek, Szembruk, Zarośle.

Gmina Świecie nad Osą: Partęczyny, Lisnowo, Mędrzyce, Karolewo – Szarnoś, Świecie nad Osą, Białobłoty, Bursztynowo, Kitnówko – Nowy Młyn, Linowo, Lisnówko, Rychnowo, Widlice.

Rysunek nr 1 Podział administracyjny Powiatu Grudziądzkiego



IV. Informacja o stanie mienia Powiatu Grudziądzkiego

IV.1. Nieruchomości Powiatu Grudziądzkiego:

Powiat Grudziądzki jest właścicielem następujących nieruchomości:

- 1) Siedziba Starostwa Powiatowego przy ul. Małomłyńskiej 1 w Grudziądzku (nieruchomość położona w Grudziądzku, obręb 035, oznaczona jako działki nr 47, 48, 49, 50, 51, 52, 53, 54, 55, 56, 58, 59, 60, 61, 62, 63, 64, 65 i 66, o łącznej powierzchni 0,4013 ha)
- 2) Siedziba Powiatowego Zarządu Dróg przy ul. Paderewskiego 233 w Grudziądzku (nieruchomość położona w Grudziądzku, obręb 156, oznaczona jako działki nr 67/6 i 68/2, o łącznej powierzchni 0,5283 ha)
- 3) Zespół Szkół Ponadpodstawowych w Łasinie (nieruchomość położona w Łasinie, oznaczona jako działki nr 559/3 i 559/4, o łącznej powierzchni 0,5923 ha)
- 4) Warsztaty Zespołu Szkół Ponadpodstawowych w Łasinie (nieruchomość położona w Łasinie, oznaczona jako działki nr 598/4 i 598/5, o łącznej powierzchni 0,8647 ha)
- 5) Placówka Opiekuńczo – Wychowawcza Nr 3 w Białochowie (nieruchomość położona w Białochowie, oznaczona jako działka nr 53/28, o powierzchni 4,3796 ha)
- 6) Placówka Opiekuńczo – Wychowawcza Nr 1 w Wydrznie, Placówka Opiekuńczo – Wychowawcza Nr 2 w Wydrznie oraz Centrum Obsługi Placówek Opiekuńczo – Wychowawczych w Wydrznie (nieruchomość położona w Wydrznie, oznaczona jako działka nr 114/1, o powierzchni 8,8400 ha)
- 7) nieruchomość położona w Łasinie, oznaczona jako działki nr 559/1 i 559/2, o łącznej powierzchni 0,2977 ha, na której realizowana będzie budowa Placówki Opiekuńczo – Wychowawczej
- 8) nieruchomość położona w Grucie, oznaczona jako działki nr 453/1 i 453/5, o łącznej powierzchni 0,5283 ha, na której zlokalizowany jest budynek obecnie wykorzystywany do prowadzenia Warsztatów Terapii Zajęciowej
- 9) nieruchomości zajęte pod drogi powiatowe. Obecnie Powiat Grudziądzki jest właścicielem 1121 działek o łącznej powierzchni 449,9125 ha.

V. Administracja powiatowa

V.1. Struktura organizacyjna Starostwa Powiatowego w Grudziądzu:

- 1) Wydział Organizacyjny
- 2) Wydział Finansowy
- 3) Wydział Środowiska i Budownictwa
- 4) Wydział Komunikacji
- 5) Wydział Rozwoju, Edukacji i Zarządzania Kryzysowego
- 6) Wydział Geodezji i Nieruchomości
- 7) Powiatowy Rzecznik Konsumentów
- 8) Inspektor Ochrony Danych
- 9) Pełnomocnik ds. Ochrony Informacji Niejawnych
- 10) Koordynator ds. Dostępności

V.2. Stan zatrudnienia w Starostwie Powiatowym na dzień 31.12.2021 r.:

| | |
|--|--------------------------|
| V.3.1. Wydział Organizacyjny | 8 etatów/8 osób |
| V.3.2. Wydział Finansowy | 6 etatów/6 osób |
| V.3.3. Wydział Środowiska i Budownictwa | 11 etatów/11 osób |
| V.3.4. Wydział Komunikacji | 8 etatów/8 osób |
| V.3.5. Wydział Rozwoju, Edukacji i Zarządzania Kryzysowego | 3 etaty/3 osoby |
| V.3.6. Wydział Geodezji i Nieruchomości | 12 etatów/12 osób |
| V.3.7. Roboty publiczne | 11 etatów/11 osoby |
| Razem: | 59 etatów/59 osób |

VI. Jednostki organizacyjne Powiatu Grudziądzkiego

VI.1. Działalność jednostek organizacyjnych powiatu:

VI.1.1. Powiatowe Centrum Pomocy Rodzinie w Grudziądzu

- 1) Piecza zastępcza
- 2) Punkt Interwencji Kryzysowej
- 3) Pomoc społeczna
- 4) Zadania finansowane ze środków PFRON
- 5) Rehabilitacja zawodowa i społeczna osób niepełnosprawnych
- 6) Pomoc dla osób usamodzielnianych
- 7) Realizacja programów i projektów

VI.1.2. Powiatowy Zarząd Dróg w Grudziądzu

- 1) Roboty interwencyjne, utrzymaniowe i zabezpieczające
- 2) Pielęgnacja zieleni w pasie drogowym
- 3) Zadania w zakresie inżynierii ruchu
- 4) Ewidencja dróg i drogowych obiektów mostowych
- 5) Zezwolenia na zajęcia pasa drogowego
- 6) Okresowe pomiary ruchu drogowego
- 7) Okresowe kontrole stanu dróg i drogowych obiektów mostowych

VI.1.3. Zespół Szkół Ponadpodstawowych im. Kazimierza Jagiellończyka w Łasinie

- 1) Realizacja obowiązkowych zajęć lekcyjnych
- 2) Praktyczna nauka zawodu i praktyki zawodowe
- 3) Zajęcia pozalekcyjne
- 4) Działania wychowawczo – opiekuńcze
- 5) Poradnictwo psychologiczno – pedagogiczne
- 6) Ośrodek Egzaminacyjny OKE
- 7) Współpraca z pracodawcami

VI.1.4. Placówka Opiekuńczo – Wychowawcza Nr 1 w Wydrznie, Placówka Opiekuńczo – Wychowawcza Nr 2 w Wydrznie oraz Placówka Opiekuńczo – Wychowawcza Nr 3 w Białochowie

Jednostki powstałe w wyniku przekształcenia Placówki Opiekuńczo – Wychowawczej w Wydrznie oraz Placówki Opiekuńczo – Wychowawczej w Białochowie na podstawie Uchwały Nr XVIII/40/2020 Rady Powiatu Grudziądzkiego z dnia 16 września 2020 r., rozpoczęły działalność z dniem 1 stycznia 2021 r.

- 1) Zadania instytucjonalnej pieczy zastępczej
- 2) Całodobowa opieka i wychowanie dzieci oraz młodzieży
- 3) Działania w celu powrotu dziecka do rodziny, umieszczenia w rodzinie przysposabiającej lub innych formach pieczy zastępczej
- 4) Przygotowywanie wychowanków do samodzielnego życia
- 5) Zajęcia wychowawcze, wyrównawcze, kompensacyjne i terapeutyczne

Raport o stanie Powiatu Grudziądzkiego za 2021 rok

VI.1.5. . Centrum Obsługi Placówek Opiekuńczo - Wychowawczych w Wydrznie

- 1) Zapewnianie wspólnej obsługi administracyjnej, finansowej, organizacyjnej i specjalistycznej (pedagoga, psychologa i pracownika socjalnego) następującym jednostkom organizacyjnym Powiatu Grudziądzkiego: Placówce Opiekuńczo - Wychowawczej Nr 1 w Wydrznie, Placówce Opiekuńczo - Wychowawczej Nr 2 w Wydrznie i Placówce Opiekuńczo - Wychowawczej Nr 3 w Białochowie.

VI.2. Stan zatrudnienia w jednostkach organizacyjnych na dzień 31.12.2021 r.:

| | | |
|---------|--|-------------------------------|
| VI.2.1. | Powiatowe Centrum Pomocy Rodzinie w Grudziądzu (+ 1 etat/1 osoba finansowany ze środków projektu pn. „Dobry Start”) | 7 etatów / 7 osób |
| VI.2.2. | Powiatowy Zarząd Dróg w Grudziądzu (+ 3 osoby zatrudnione w ramach robót publicznych) | 16 etatów/16 osób |
| VI.2.3. | Zespół Szkół Ponadpodstawowych w Łasinie | |
| | - Nauczyciele | 31,39 etatów/38 osób |
| | - Pracownicy niepedagogiczni | 10,60 etatów/ 12 osób |
| VI.2.4. | Placówka Opiekuńczo – Wychowawcza Nr 1 w Wydrznie | 6 etatów/6 osób |
| VI.2.5. | Placówka Opiekuńczo – Wychowawcza Nr 2 w Wydrznie | 7 etatów/7 osób |
| VI.2.6. | Placówka Opiekuńczo – Wychowawcza Nr 3 w Białochowie | 8 etatów/9 osób |
| VI.2.7. | Centrum Obsługi Placówek Opiekuńczo – Wychowawczych w Wydrznie | 13,25 etatów/16 osób |
| | Razem: | 103,24 etatów/115 osób |

VII. Wykonanie uchwał Rady Powiatu – uchwały podjęte w 2021 r.

W 2021 r. Rada Powiatu Grudziądzkiego VI kadencji podjęła **90** uchwał:

1. **8** uchwał weszło w życie po upływie 14 dni od dnia ogłoszenia w Dzienniku Urzędowym Województwa Kujawsko – Pomorskiego.
2. **54** uchwały weszły w życie z dniem podjęcia.
3. **10** uchwał weszło w życie z dniem podjęcia i zostało ogłoszonych w Biuletynie Informacji Publicznej Powiatu Grudziądzkiego oraz zostało opublikowanych w Dzienniku Urzędowym Województwa Kujawsko – Pomorskiego.
4. **2** uchwały weszły w życie z dniem 1 stycznia 2022 r.
5. **1** uchwała weszła w życie z dniem 1 stycznia 2022 r. i została ogłoszona w Dzienniku Urzędowym Województwa Kujawsko – Pomorskiego oraz w Biuletynie Informacji Publicznej Powiatu Grudziądzkiego.
6. **8** uchwał weszło w życie z dniem podjęcia i zostało ogłoszonych w Biuletynie Informacji Publicznej Powiatu Grudziądzkiego.
7. **2** uchwały weszły w życie z dniem podjęcia i zostały ogłoszone na tablicy ogłoszeń w siedzibie Starostwa Powiatowego w Grudziądzu.
8. **1** uchwała weszła w życie z dniem 1 stycznia 2022 r. oraz została ogłoszona w Biuletynie Informacji Publicznej Powiatu Grudziądzkiego.
9. **1** uchwała weszła w życie po upływie 14 dni od dnia ogłoszenia w Dzienniku Urzędowym Województwa Kujawsko – Pomorskiego z mocą obowiązującą od dnia 1 września 2021 r.
10. **3** uchwały weszły w życie z dniem 1 stycznia 2022 r. i zostały ogłoszone w Dzienniku Urzędowym Województwa Kujawsko – Pomorskiego

Tabela nr 2 Realizacja uchwał Rady Powiatu podjętych w 2021 roku

| Lp. | Data podjęcia | Numer i tytuł uchwały | Status | Sposób realizacji |
|-----|---------------|---|----------------------|---|
| 1. | 17.02 | Uchwała nr XXII/58/2021 zmieniająca uchwałę w sprawie uchwalenia budżetu Powiatu Grudziądzkiego na 2021 rok | zrealizowana | 17.02.2021 r. poinformowano kierowników jednostek o wprowadzonych zmianach w planie dochodów i wydatków budżetowych, a realizacja planu dokonała się w jednostkach. |
| 2. | 17.02 | Uchwała nr XXII/59/2021 zmieniająca uchwałę w sprawie uchwalenia Wieloletniej Prognozy Finansowej Powiatu Grudziądzkiego za lata 2021-2024 | w trakcie realizacji | Realizacja nastąpiła poprzez wykonywanie budżetu. Dane finansowe w zakresie 2021-2024 stanowią prognozę i wytyczne do budżetów obejmujących poszczególne lata budżetowe. Uchwała nie jest podstawą do wydatkowania środków. |
| 3. | 17.02 | Uchwała nr XXII/60/2021 w sprawie przyjęcia planu pracy Rady Powiatu Grudziądzkiego na rok 2021 | zrealizowana | Rada Powiatu w roku 2021 pracowała zgodnie z przyjętym planem pracy |
| 4. | 17.02 | Uchwała nr XXII/61/2021 w sprawie przyjęcia planu pracy Komisji skarg, wniosków i petycji Rady Powiatu Grudziądzkiego na rok 2021 | zrealizowana | Komisja w roku 2021 pracowała zgodnie z przyjętym planem pracy |
| 5. | 17.02 | Uchwała nr XXII/62/2021 w sprawie przyjęcia planu pracy Komisji rewizyjnej Rady Powiatu Grudziądzkiego na rok 2021 | zrealizowana | Komisja w roku 2021 pracowała zgodnie z przyjętym planem pracy |
| 6. | 17.02 | Uchwała nr XXII/63/2021 w sprawie przyjęcia planu pracy Komisji polityki społecznej Rady Powiatu Grudziądzkiego na rok 2021 | zrealizowana | Komisja w roku 2021 pracowała zgodnie z przyjętym planem pracy |
| 7. | 17.02 | Uchwała nr XXII/64/2021 w sprawie przyjęcia planu pracy Komisji budżetu i finansów, rozwoju gospodarczego i rolnictwa Rady Powiatu Grudziądzkiego na rok 2021 | zrealizowana | Komisja w roku 2021 pracowała zgodnie z przyjętym planem pracy |

Raport o stanie Powiatu Grudziądzkiego za 2021 rok

| | | | | |
|-----|-------|--|----------------------|--|
| 8. | 17.02 | Uchwała nr XXII/65/2021 w sprawie odwołania radnego z funkcji Przewodniczącego Komisji rewizyjnej Rady Powiatu | zrealizowana | Odwołano Przewodniczącego Komisji z dniem podjęcia uchwały |
| 9. | 17.02 | Uchwała nr XXII/66/2021 w sprawie wyboru Przewodniczącego Komisji rewizyjnej Rady Powiatu | zrealizowana | Powołano Przewodniczącego Komisji z dniem podjęcia uchwały |
| 10. | 17.02 | Uchwała nr XXII/67/2021 w sprawie odwołania radnego z funkcji Przewodniczącego Komisji skarg, wniosków i petycji Rady Powiatu | zrealizowana | Odwołano Przewodniczącego Komisji z dniem podjęcia uchwały |
| 11. | 17.02 | Uchwała nr XXII/68/2021 w sprawie wyboru Przewodniczącego Komisji skarg, wniosków i petycji Rady Powiatu | zrealizowana | Powołano Przewodniczącego Komisji z dniem podjęcia uchwały |
| 12. | 24.03 | Uchwała nr XXIII/69/2021 w sprawie wyrażenia zgody na podjęcie przez Zarząd Powiatu Grudziądzkiego działań inwestycyjnych | w trakcie realizacji | Zarząd Powiatu zawarł z Odlewnią Żeliwa Lisie Kąty Sławomir i Bogusław Mioduszewscy Spółka Jawna (Inwestor) umowę nr 7/2021 z dnia 19 lipca 2021 r. na podstawie art. 16 ustawy o drogach publicznych celem realizacji przez Inwestora budowy i przebudowy drogi powiatowej nr 1357C Mokre-Kłódka. W 2021 roku został wybudowany przez Inwestora odcinek drogi mający zostać przekazany na rzecz Powiatu Grudziądzkiego. Na dzień 31 grudnia 2021 roku inwestycja była w trakcie realizacji. |
| 13. | 24.03 | Uchwała nr XXIII/70/2021 zmieniająca uchwałę w sprawie uchwalenia budżetu Powiatu Grudziądzkiego na 2021 rok | zrealizowana | 24.03.2021 r. poinformowano kierowników jednostek o wprowadzonych zmianach w planie dochodów i wydatków budżetowych, a realizacja planu dokonała się w jednostkach. |
| 14. | 24.03 | Uchwała nr XXIII/71/2021 zmieniająca uchwałę w sprawie uchwalenia Wieloletniej Prognozy Finansowej Powiatu Grudziądzkiego na lata 2021-2024 | w trakcie realizacji | Realizacja nastąpiła poprzez wykonywanie budżetu. Dane finansowe w zakresie 2021-2024 stanowią prognozę i wytyczne do budżetów obejmujących poszczególne lata budżetowe. Uchwała nie jest podstawą do wydatkowania środków. |
| 15. | 24.03 | Uchwała nr XXIII/72/2021 w sprawie określenia zadań finansowanych ze środków Państwowego Funduszu Rehabilitacji Osób Niepełnosprawnych przekazanych Powiatowi Grudziądzkiemu w 2021 r. | zrealizowana | Środki wydatkowane, rozliczone. |
| 16. | 24.03 | Uchwała nr XXIII/73/2021 w sprawie rozpatrzenia petycji w sprawie przebudowy lub remontu metodą nakładki asfaltowej drogi powiatowej nr 1390C Bogdanki – Lisnowo | w trakcie realizacji | Petycję rozpatrzono pozytywnie. Przedmiot petycji przeznaczono do realizacji w kolejnych latach budżetowych. |
| 17. | 14.04 | Uchwała nr XXIV/74/2021 w sprawie odwołania Członka Zarządu | zrealizowana | Odwołano Członka Zarządu z dniem podjęcia uchwały. |
| 18. | 14.04 | Uchwała nr XXIV/75/2021 w sprawie wyboru Wicestarosty | zrealizowana | Wicestarosta Grudziądzki objął funkcję z dniem podjęcia uchwały. |
| 19. | 14.04 | Uchwała nr XXIV/76/2021 w sprawie wyboru Członka Zarządu | zrealizowana | Powołano Członka Zarządu z dniem podjęcia uchwały. |
| 20. | 14.04 | Uchwała nr XXIV/77/2021 w sprawie odwołania Radnego z Komisji rewizyjnej oraz Komisji skarg, wniosków i petycji Rady Powiatu | zrealizowana | Odwołano Członka Komisji z dniem podjęcia uchwały. |
| 21. | 5.05 | Uchwała nr XXV/78/2021 zmieniająca uchwałę w sprawie uchwalenia budżetu Powiatu Grudziądzkiego na rok 2021 | zrealizowana | 05.05.2021 r. poinformowano kierowników jednostek o wprowadzonych zmianach w planie dochodów i wydatków budżetowych, a realizacja planu dokonała się w jednostkach. |
| 22. | 5.05 | Uchwała nr XXV/79/2021 zmieniająca uchwałę w sprawie uchwalenia Wieloletniej Prognozy Finansowej Powiatu Grudziądzkiego na lata 2021 – 2024 | w trakcie realizacji | Realizacja nastąpiła poprzez wykonywanie budżetu. Dane finansowe w zakresie 2021-2024 stanowią prognozę i wytyczne do budżetów obejmujących poszczególne lata budżetowe. Uchwała nie jest podstawą do wydatkowania środków. |
| 23. | 5.05 | Uchwała nr XXV/80/2021 w sprawie zasad udzielania podmiotom leczniczym wykonującym działalność leczniczą dotacji z budżetu Powiatu Grudziądzkiego, | uchylona | Uchwała została uchylona uchwałą nr XXVII/97/2021 uchylającą uchwałę w sprawie zasad udzielania podmiotom leczniczym wykonującym działalność leczniczą dotacji z budżetu Powiatu Grudziądzkiego, |

Raport o stanie Powiatu Grudziądzkiego za 2021 rok

| | | | | |
|-----|-------|---|----------------------|---|
| | | trybu postępowania w sprawie udzielenia dotacji i sposobu jej rozliczenia | | trybu postępowania w sprawie udzielenia dotacji i sposobu jej rozliczenia. |
| 24. | 5.05 | Uchwała nr XXV/81/2021 zmieniająca uchwałę w sprawie wyznaczenia przedstawicieli Powiatu Grudziądzkiego do składu Rady Społecznej Regionalnego Szpitala Specjalistycznego im. dr Władysława Biegańskiego w Grudziądzu | zrealizowana | Dokonano wyboru przedstawicieli Powiatu Grudziądzkiego do składu Rady Społecznej. |
| 25. | 23.06 | Uchwała nr XXVI/82/2021 w sprawie udzielenia wotum zaufania Zarządowi Powiatu Grudziądzkiego | zrealizowana | Udzielono wotum zaufania. |
| 26. | 23.06 | Uchwała nr XXVI/83/2021 w sprawie zatwierdzenia sprawozdania finansowego Powiatu Grudziądzkiego wraz ze sprawozdaniem z wykonania budżetu Powiatu Grudziądzkiego za 2020 rok | zrealizowana | Przyjęto sprawozdanie. |
| 27. | 23.06 | Uchwała nr XXVI/84/2021 w sprawie udzielenia absolutorium Zarządowi Powiatu Grudziądzkiego za 2020 rok | zrealizowana | Udzielono absolutorium. |
| 28. | 23.06 | Uchwała nr XXVI/85/2021 zmieniająca uchwałę w sprawie uchwalenia budżetu Powiatu Grudziądzkiego na rok 2021 | zrealizowana | 23.06.2021 r. poinformowano kierowników jednostek o wprowadzonych zmianach w planie dochodów i wydatków budżetowych, a realizacja planu dokonała się w jednostkach. |
| 29. | 23.06 | Uchwała nr XXVI/86/2021 zmieniająca uchwałę w sprawie uchwalenia Wieloletniej Prognozy Finansowej Powiatu Grudziądzkiego na lata 2021 – 2024 | w trakcie realizacji | Realizacja nastąpiła poprzez wykonywanie budżetu. Dane finansowe w zakresie 2021-2024 stanowią prognozę i wytyczne do budżetów obejmujących poszczególne lata budżetowe. Uchwała nie jest podstawą do wydatkowania środków. |
| 30. | 23.06 | Uchwała nr XXVI/87/2021 w sprawie przyjęcia Oceny zasobów pomocy społecznej w powiecie grudziądzkim za rok 2020 | zrealizowana | Przyjęto Oceny zasobów pomocy społecznej w powiecie grudziądzkim za rok 2020. |
| 31. | 23.06 | Uchwała nr XXVI/88/2021 w sprawie przyjęcia Strategii Rozwiązywania Problemów Społecznych Powiatu Grudziądzkiego na lata 2021 – 2030 | w trakcie realizacji | Strategia będzie realizowana do 2030 roku. |
| 32. | 23.06 | Uchwała nr XXVI/89/2021 w sprawie oceny działalności Warsztatu Terapii Zajęciowej w Łasinie w 2020 r. | zrealizowana | Oceniono pozytywnie, uchwała zatwierdzona. |
| 33. | 23.06 | Uchwała nr XXVI/90/2021 w sprawie oceny działalności Warsztatu Terapii Zajęciowej w Grucie w 2020 r. | zrealizowana | Oceniono pozytywnie, uchwała zatwierdzona. |
| 34. | 23.06 | Uchwała nr XXVI/91/2021 w sprawie przejścia zadań z zakresu administracji rządowej związanych z kwalifikacją wojskową w roku 2021 | zrealizowana | Kwalifikacja wojskowa została przeprowadzona w dniach od 2.09.2021 – do 28.09.2021 r. |
| 35. | 23.06 | Uchwała nr XXVI/92/2021 w sprawie przyznania dotacji dla Parafii Rzymsko – Katolickiej p. w. św. Jakuba w Dąbrówce Królewskiej na prace konserwatorskie przy zabytku wpisanym do rejestru zabytków | zrealizowana | Zawarto umowę, przekazano dotację na wykonanie prac konserwatorskich pn.: „Konserwacja elewacji kościoła pw. św. Jakuba w Dąbrówce Królewskiej”. |
| 36. | 23.06 | Uchwała nr XXVI/93/2021 w sprawie udzielenia pomocy finansowej dla Miasta i Gminy Łasin | zrealizowana | Zawarto umowę, przekazano środki finansowe na częściowe pokrycie kosztów zakupu sprzętu do zabiegów ortoskopowych – wiertarki ortopedycznej dla szpitala im. Macieja z Miechowa w Łasinie. |
| 37. | 23.06 | Uchwała nr XXVI/94/2021 w sprawie udzielenia pomocy finansowej dla Gminy Świecie nad Osą | zrealizowana | Zawarto umowę, przekazano środki finansowe na częściowe pokrycie kosztów zakupu sprzętu do gabinetu fizjoterapii dla potrzeb Gminnego Zakładu Opieki Zdrowotnej w Świeciu nad Osą. |
| 38. | 5.07 | Uchwała nr XXVII/95/2021 zmieniająca uchwałę w sprawie uchwalenia budżetu Powiatu Grudziądzkiego na 2021 rok | zrealizowana | 05.07.2021 r. poinformowano kierowników jednostek o wprowadzonych zmianach w planie dochodów i wydatków budżetowych, a realizacja planu dokonała się w jednostkach. |
| 39. | 5.07 | Uchwała nr XXVII/96/2021 w sprawie utworzenia Branżowej Szkoły II stopnia w Łasinie przy ul. Odrodzenia Polski 3 | zrealizowana | Wdrożona. |
| 40. | 5.07 | Uchwała nr XXVII/97/2021 uchylająca uchwałę w sprawie zasad udzielania podmiotom leczniczym wykonującym działalność leczniczą dotacji z budżetu | zrealizowana | Ze względu na wskazanie niewystarczającej podstawy prawnej w uchwale Nr XXV/80/2021 Rady Powiatu Grudziądzkiego w sprawie zasad udzielania |

Raport o stanie Powiatu Grudziądzkiego za 2021 rok

| | | | | |
|-----|-------|--|----------------------|--|
| | | Powiatu Grudziądzkiego, trybu postępowania w sprawie udzielenia dotacji i sposobu jej rozliczania | | podmiotom leczniczym wykonującym działalność leczniczą dotacji z budżetu Powiatu Grudziądzkiego, trybu postępowania w sprawie udzielenia dotacji i sposobu jej rozliczenia zaszła konieczność uchylecia przedmiotowej uchwały. |
| 41. | 5.07 | Uchwała nr XXVII/98/2021 w sprawie rozpatrzenia petycji w sprawie remontu dróg powiatowych nr 1407C i 1410C w Świeciu nad Osą | zrealizowana | Rozpatrzone petycję, zawiadomiono zainteresowane strony o rozstrzygnięciu. |
| 42. | 5.07 | Uchwała nr XXVII/99/2021 w sprawie zwiększenia składu osobowego Komisji rewizyjnej Rady Powiatu | zrealizowana | Rozszerzono skład Komisji o jednego członka. |
| 43. | 8.09 | Uchwała nr XXVIII/100/2021 zmieniająca uchwałę w sprawie uchwalenia budżetu Powiatu Grudziądzkiego na rok 2021 | zrealizowana | 08.09.2021 r. poinformowano kierowników jednostek o wprowadzonych zmianach w planie dochodów i wydatków budżetowych, a realizacja planu dokonała się w jednostkach. |
| 44. | 8.09 | Uchwała nr XXVIII/101/2021 zmieniająca uchwałę w sprawie uchwalenia Wieloletniej Prognozy Finansowej Powiatu Grudziądzkiego na lata 2021 – 2024 | w trakcie realizacji | Realizacja nastąpiła poprzez wykonywanie budżetu. Dane finansowe w zakresie 2021-2024 stanowią prognozę i wytyczne do budżetów obejmujących poszczególne lata budżetowe. Uchwała nie jest podstawą do wydatkowania środków. |
| 45. | 8.09 | Uchwała nr XXVIII/102/2021 zmieniająca uchwałę w sprawie ustalenia planu sieci publicznych szkół ponadpodstawowych mających siedzibę na obszarze Powiatu Grudziądzkiego od dnia 1 września 2019 roku | zrealizowana | Wdrożona. |
| 46. | 8.09 | Uchwała nr XXVIII/103/2021 zmieniająca uchwałę w sprawie określenia przystanków komunikacyjnych, których właścicielem lub zarządzającym jest Powiat Grudziądzki oraz warunków i zasad korzystania z tych przystanków | zrealizowana | Wdrożona. |
| 47. | 8.09 | Uchwała nr XXVIII/104/2021 w sprawie uchwalenia Programu Aktywności Lokalnej na lata 2021 – 2022 | w trakcie realizacji | Program Aktywności Lokalnej stanowi instrument do realizacji projektu „Dobry start – wsparcie aktywizacji zawodowej i społecznej mieszkańców powiatu grudziądzkiego”, współfinansowanego ze środków Unii Europejskiej. |
| 48. | 20.10 | Uchwała nr XXIX/105/2021 zmieniająca uchwałę w sprawie uchwalenia budżetu Powiatu Grudziądzkiego na 2021 rok | zrealizowana | 20.10.2021 r. poinformowano kierowników jednostek o wprowadzonych zmianach w planie dochodów i wydatków budżetowych, a realizacja planu dokonała się w jednostkach. |
| 49. | 20.10 | Uchwała nr XXIX/106/2021 zmieniająca uchwałę w sprawie uchwalenia Wieloletniej Prognozy Finansowej Powiatu Grudziądzkiego na lata 2021 – 2024 | w trakcie realizacji | Realizacja nastąpiła poprzez wykonywanie budżetu. Dane finansowe w zakresie 2021-2024 stanowią prognozę i wytyczne do budżetów obejmujących poszczególne lata budżetowe. Uchwała nie jest podstawą do wydatkowania środków. |
| 50. | 20.10 | Uchwała nr XXIX/107/2021 zmieniająca uchwałę w sprawie określenia zadań finansowanych ze środków Państwowego Funduszu Rehabilitacji Osób Niepełnosprawnych przekazanych Powiatowi Grudziądzkiemu w 2021 r. | zrealizowana | Środki wydatkowane, rozliczone. |
| 51. | 10.11 | Uchwała Nr XXX/108/2021 w sprawie nadania honorowego tytułu „Zasłużony dla Powiatu Grudziądzkiego” Fundacji „Ochrona Zdrowia i Rehabilitacja Niepełnosprawnych” z siedzibą w Łasinie | zrealizowana | Wręczono akt nadania Tytułu na uroczystej Sesji Rady Powiatu Grudziądzkiego w dniu 10 listopada 2021 r. |
| 52. | 10.11 | Uchwała Nr XXX/109/2021 w sprawie nadania honorowego tytułu „Zasłużony dla Powiatu Grudziądzkiego” Panu Stefanowi Falkowskiemu | zrealizowana | Wręczono akt nadania Tytułu. |
| 53. | 10.11 | Uchwała Nr XXX/110/2021 w sprawie nadania honorowego tytułu „Zasłużony dla Powiatu Grudziądzkiego” Panu Leszkowi Sułek | zrealizowana | Wręczono akt nadania Tytułu na uroczystej Sesji Rady Powiatu Grudziądzkiego w dniu 10 listopada 2021 r. |
| 54. | 10.11 | Uchwała Nr XXX/111/2021 w sprawie nadania honorowego tytułu „Zasłużony dla Powiatu Grudziądzkiego” Panu Andrzejowi Janke | zrealizowana | Wręczono akt nadania Tytułu na uroczystej Sesji Rady Powiatu Grudziądzkiego w dniu 10 listopada 2021 r. |

Raport o stanie Powiatu Grudziądzkiego za 2021 rok

| | | | | |
|-----|-------|---|----------------------|---|
| 55. | 10.11 | Uchwała Nr XXX/112/2021 w sprawie nadania honorowego tytułu „Zasłużony dla Powiatu Grudziądzkiego” KGW w Zielnowie | zrealizowana | Wręczono akt nadania Tytułu na uroczystej Sesji Rady Powiatu Grudziądzkiego w dniu 10 listopada 2021 r. |
| 56. | 10.11 | Uchwała Nr XXX/113/2021 w sprawie nadania honorowego tytułu „Zasłużony dla Powiatu Grudziądzkiego” Panu Mieczysławowi Tężyckiemu | zrealizowana | Wręczono akt nadania Tytułu na uroczystej Sesji Rady Powiatu Grudziądzkiego w dniu 10 listopada 2021 r. |
| 57. | 10.11 | Uchwała Nr XXX/114/2021 w sprawie nadania honorowego tytułu „Zasłużony dla Powiatu Grudziądzkiego” Panu Henrykowi Pasik | zrealizowana | Wręczono akt nadania Tytułu na uroczystej Sesji Rady Powiatu Grudziądzkiego w dniu 10 listopada 2021 r. |
| 58. | 10.11 | Uchwała Nr XXX/115/2021 w sprawie nadania honorowego tytułu „Zasłużony dla Powiatu Grudziądzkiego” Panu Kazimierzowi Tamiłowskiemu | zrealizowana | Wręczono akt nadania Tytułu na uroczystej Sesji Rady Powiatu Grudziądzkiego w dniu 10 listopada 2021 r. |
| 59. | 10.11 | Uchwała Nr XXX/116/2021 w sprawie nadania honorowego tytułu „Zasłużony dla Powiatu Grudziądzkiego” Pani Danucie Kołodziejkiej | zrealizowana | Wręczono akt nadania Tytułu na uroczystej Sesji Rady Powiatu Grudziądzkiego w dniu 10 listopada 2021 r. |
| 60. | 10.11 | Uchwała Nr XXX/117/2021 w sprawie nadania honorowego tytułu „Zasłużony dla Powiatu Grudziądzkiego” Panu Józefowi Hinz | zrealizowana | Wręczono akt nadania Tytułu na uroczystej Sesji Rady Powiatu Grudziądzkiego w dniu 10 listopada 2021 r. |
| 61. | 10.11 | Uchwała Nr XXX/118/2021 w sprawie nadania honorowego tytułu „Zasłużony dla Powiatu Grudziądzkiego” Panu Mieczysławowi Łata | zrealizowana | Wręczono akt nadania Tytułu na uroczystej Sesji Rady Powiatu Grudziądzkiego w dniu 10 listopada 2021 r. |
| 62. | 10.11 | Uchwała Nr XXX/119/2021 w sprawie nadania honorowego tytułu „Zasłużony dla Powiatu Grudziądzkiego” Pani Patrycji Piłat | zrealizowana | Wręczono akt nadania Tytułu na uroczystej Sesji Rady Powiatu Grudziądzkiego w dniu 10 listopada 2021 r. |
| 63. | 10.11 | Uchwała Nr XXX/120/2021 w sprawie nadania honorowego tytułu „Zasłużony dla Powiatu Grudziądzkiego” Panu Stanisławowi Becker | zrealizowana | Wręczono akt nadania Tytułu na uroczystej Sesji Rady Powiatu Grudziądzkiego w dniu 10 listopada 2021 r. |
| 64. | 10.11 | Uchwała Nr XXX/121/2021 w sprawie nadania honorowego tytułu „Zasłużony dla Powiatu Grudziądzkiego” Pani Elżbiecie Wiśniewskiej | zrealizowana | Wręczono akt nadania Tytułu na uroczystej Sesji Rady Powiatu Grudziądzkiego w dniu 10 listopada 2021 r. |
| 65. | 10.11 | Uchwała Nr XXX/122/2021 w sprawie nadania honorowego tytułu „Zasłużony dla Powiatu Grudziądzkiego” Panu Wojciechowi Soborskiemu | zrealizowana | Wręczono akt nadania Tytułu na uroczystej Sesji Rady Powiatu Grudziądzkiego w dniu 10 listopada 2021 r. |
| 66. | 24.11 | Uchwała Nr XXXI/123/2021 zmieniająca uchwałę w sprawie uchwalenia budżetu Powiatu Grudziądzkiego na 2021 rok | zrealizowana | 24.11.2021 r. poinformowano kierowników jednostek o wprowadzonych zmianach w planie dochodów i wydatków budżetowych, a realizacja planu dokonana się w jednostkach. |
| 67. | 24.11 | Uchwała Nr XXXI/124/2021 w sprawie wysokości opłat za usuwanie pojazdu z drogi i jego parkowanie na parkingu strzeżonym oraz wysokości kosztów w przypadku odstąpienia od wykonania dyspozycji usunięcia pojazdu | zrealizowana | Nalicza się opłaty za usuwanie i parkowanie pojazdu według stawek przyjętych w uchwale. |
| 68. | 24.11 | Uchwała Nr XXXI/125/2021 w sprawie wyrażenia zgody na zawarcie umowy z operatorem na świadczenie usług w zakresie publicznego transportu zbiorowego o charakterze użyteczności publicznej na terenie Powiatu Grudziądzkiego | zrealizowana | Wybrano operatora świadczącego usługi w zakresie publicznego transportu zbiorowego. |
| 69. | 24.11 | Uchwała Nr XXXI/126/2021 w sprawie zawarcia porozumienia dotyczącego przyjęcia od gminy – miasto Grudziądz zadania w zakresie organizacji publicznego transportu zbiorowego w powiatowych przewozach pasażerskich o charakterze użyteczności publicznej | zrealizowana | Podpisano porozumienie. |
| 70. | 24.11 | Uchwała Nr XXXI/127/2021 w sprawie utworzenia linii autobusowych i wyrażenia zgody na zawarcie umowy z operatorem na świadczenie usług w zakresie publicznego transportu zbiorowego o charakterze użyteczności publicznej na terenie Powiatu Grudziądzkiego | zrealizowana | Linie autobusowe zostały utworzone. |
| 71. | 24.11 | Uchwała Nr XXXI/128/2021 w sprawie ustalenia opłat za usuwanie i przechowywanie statków lub innych obiektów pływających na parkingach strzeżonych | w trakcie realizacji | Na podstawie uchwały od 1 stycznia 2022 r. do 31 grudnia 2022 r. w przypadku usuwania obiektów pływających naliczone będą ustalone opłaty. |

Raport o stanie Powiatu Grudziądzkiego za 2021 rok

| | | | | |
|-----|-------|---|----------------------|--|
| 72. | 24.11 | Uchwała Nr XXXI/129/2021 w sprawie zakazu używania jednostek pływających z napędem spalinowym na Jeziorze Łasin Duże Zamkowe | zrealizowana | Zakaz wszedł w życie z dniem 17.12.2021 r. |
| 73. | 24.11 | Uchwała Nr XXXI/130/2021 w sprawie „Rocznego programu współpracy Powiatu Grudziądzkiego z organizacjami pozarządowymi oraz podmiotami wymienionymi w art. 3 ust. 3 ustawy o działalności pożytku publicznego i o wolontariacie na rok 2022” | W trakcie realizacji | Program jest wyznacznikiem kierunków współpracy powiatu grudziądzkiego z organizacjami pozarządowymi oraz form i zasad współpracy z tymi organizacjami w roku 2022 r. Określa wsparcie finansowe i pozafinansowe dla organizacji pozarządowych. |
| 74. | 24.11 | Uchwała Nr XXXI/131/2021 zmieniająca uchwałę w sprawie określenia przystanków komunikacyjnych, których właścicielem lub zarządzającym jest Powiat Grudziądzki oraz warunków i zasad korzystania z tych przystanków | zrealizowana | Wdrożono. |
| 75. | 8.12 | Uchwała Nr XXXII/132/2021 zmieniająca uchwałę w sprawie uchwalenia budżetu Powiatu Grudziądzkiego na 2021 rok | zrealizowana | 08.12.2021 r. poinformowano kierowników jednostek o wprowadzonych zmianach w planie dochodów i wydatków budżetowych, a realizacja planu dokonała się w jednostkach. |
| 76. | 8.12 | Uchwała Nr XXXII/133/2021 zmieniająca uchwałę w sprawie uchwalenia Wieloletniej Prognozy Finansowej Powiatu Grudziądzkiego na lata 2021 – 2024 | w trakcie realizacji | Realizacja nastąpiła poprzez wykonywanie budżetu. Dane finansowe w zakresie 2021-2024 stanowią prognozę i wytyczne do budżetów obejmujących poszczególne lata budżetowe. Uchwała nie jest podstawą do wydatkowania środków. |
| 77. | 8.12 | Uchwała Nr XXXII/134/2021 w sprawie ustalenia wysokości diet oraz zwrotu kosztów podróży służbowych radnych | uchylona | Uchylono uchwałę dnia 9 marca 2022 r. |
| 78. | 8.12 | Uchwała Nr XXXII/135/2021 w sprawie ustalenia wynagrodzenia Starosty Grudziądzkiego | zrealizowana | Ustalono wynagrodzenie Starosty Grudziądzkiego od dnia 1 sierpnia 2021 r. |
| 79. | 17.12 | Uchwała Nr XXXIII/136/2021 w sprawie uchwalenia Wieloletniej Prognozy Finansowej Powiatu Grudziądzkiego na lata 2022 – 2027 | w trakcie realizacji | Realizacja nastąpiła poprzez wykonywanie budżetu. Dane finansowe w zakresie 2022-2027 stanowią prognozę i wytyczne do budżetów obejmujących poszczególne lata budżetowe. Uchwała nie jest podstawą do wydatkowania środków. |
| 80. | 17.12 | Uchwała Nr XXXIII/137/2021 w sprawie uchwalenia budżetu Powiatu Grudziądzkiego na 2022 rok | w trakcie realizacji | 17.12.2021 r. poinformowano kierowników jednostek o przyjętym budżecie na 2022 rok. Realizacja planu następuje w jednostkach. |
| 81. | 17.12 | Uchwała Nr XXXIII/138/2021 zmieniająca uchwałę w sprawie uchwalenia budżetu Powiatu Grudziądzkiego na 2021 rok | zrealizowana | 17.12.2021 r. poinformowano kierowników jednostek o wprowadzonych zmianach w planie dochodów i wydatków budżetowych, a realizacja planu dokonała się w jednostkach. |
| 82. | 17.12 | Uchwała Nr XXXIII/139/2021 w sprawie wydatków, które nie wygasają z upływem roku budżetowego 2021 | zrealizowana | Ustalono plan finansowy wydatków, które nie wygasają z upływem roku budżetowego 2021 w wysokości 567.012,08 na zadania: - „Wykonanie dokumentacji na remont drogi powiatowej nr 1359C Skurgwy - Rogoźno PKP metodą nakładki asfaltowej” - 9.963,00 zł, czas realizacji do 30.06.2022 r.; - „Dokumentacja projektowa przebudowy drogi powiatowej nr 1398C Grudziądz - Kobyłanka - Piaski” - 35.900,00 zł, czas realizacji do 30.06.2022 r.; - „Remont elewacji i dachu budynku Starostwa Powiatowego w Grudziądzu” – 391.215,08 zł, czas realizacji do 30.06.2022 r.; - „Wydatki na zakupy inwestycyjne jednostek budżetowych - zakup busa 9-osobowego” – 129.934,00 zł, czas realizacji do 30.06.2022 r. |
| 83. | 17.12 | Uchwała Nr XXXIII/140/2021 w sprawie sposobu ustalania wysokości opłat dodatkowych z tytułu przewozu osób, zabranych ze sobą do przewozu rzeczy i zwierząt oraz wysokości opłaty manipulacyjnej | zrealizowana | Opłaty dodatkowe nakładane na pasażera według stawek w przyjętej uchwale. |

Raport o stanie Powiatu Grudziądzkiego za 2021 rok

| | | | | |
|-----|-------|---|----------------------------------|--|
| 84. | 17.12 | Uchwała Nr XXXIII/141/2021 w sprawie ustalenia cen za usługi przewozowe w publicznym transporcie zbiorowym o charakterze użyteczności publicznej | zrealizowana | Wprowadzono ceny za usługi przewozowe naliczane przez Operatora publicznego transportu zbiorowego. |
| 85. | 17.12 | Uchwała Nr XXXIII/142/2021 w sprawie określenia przepisów porządkowych obowiązujących przy przewozie osób i bagażu środkami publicznego transportu zbiorowego | stwierdzenie nieważności uchwały | Rozstrzygnięcie nadzorcze Wojewody Kujawsko - Pomorskiego nr 17/2022 z dnia 25 stycznia 2022 r. |
| 86. | 17.12 | Uchwała Nr XXXIII/143/2021 uchylająca uchwałę w sprawie powierzenia Miastu i Gminie Łasin wykonywania zadań Powiatu w zakresie prowadzenia Powiatowej Biblioteki Publicznej za pośrednictwem Biblioteki Publicznej Miasta i Gminy Łasin | zrealizowana | Wdrożona. |
| 87. | 17.12 | Uchwała Nr XXXIII/144/2021 w sprawie powierzenia Gminie Gruta wykonywania zadań Powiatu w zakresie prowadzenia Powiatowej Biblioteki Publicznej za pośrednictwem Gminnej Biblioteki Publicznej w Grucie | zrealizowana | Zadanie Powiatowej Biblioteki Publicznej wykonuje Gminna Biblioteka Publiczna w Grucie. |
| 88. | 17.12 | Uchwała Nr XXXIII/145/2021 w sprawie ustalenia rozkładu godzin pracy aptek ogólnodostępnych działających na terenie powiatu grudziądzkiego na rok 2022 | w trakcie realizacji | Nowy rozkład godzin aptek działających na terenie powiatu grudziądzkiego na rok 2022. |
| 89. | 17.12 | Uchwała Nr XXXIII/146/2021 w sprawie pozbawienia kategorii drogi powiatowej części drogi nr 1357C Mokre – Kłódka poprzez wyłączenie jej z użytkowania | zrealizowana | W związku z wejściem w życie uchwały odcinek drogi powiatowej nr 1357C Mokre – Kłódka został pozbawiony kategorii drogi powiatowej i wyłączono go z użytkowania. |
| 90. | 17.12 | Uchwała Nr XXXIII/147/2021 zmieniająca uchwałę w sprawie określenia zadań finansowanych ze środków Państwowego Funduszu Rehabilitacji Osób Niepełnosprawnych przekazanych Powiatowi Grudziądzkiemu w 2021 r. | zrealizowana | Środki wydatkowane, rozliczone. |

VIII. Finanse Powiatu Grudziądzkiego

VIII.1. Budżet Powiatu Grudziądzkiego na rok 2021

VIII.1.1. Dochody

Plan budżetowy dochodów w wysokości 37.033.619,19 zł został wykonany w 105,7%, tj. w kwocie 39.128.957,19 zł.

Tabela nr 3 Plan i wykonanie dochodów budżetu powiatu [w zł]

| Dział | Nazwa | Plan po zmianach na 31.12.2021 r. | Wykonanie za 2021 r. | % wyk. |
|--------------|--|-----------------------------------|----------------------|--------------|
| 010 | Rolnictwo i łowiectwo | 10.500,00 | 10.500,00 | 100,0 |
| 020 | Leśnictwo | 97.000,00 | 91.918,20 | 94,8 |
| 600 | Transport i łączność | 1.578.306,50 | 2.581.160,37 | 163,5 |
| 700 | Gospodarka mieszkaniowa | 416.800,00 | 238.763,43 | 57,3 |
| 710 | Działalność usługowa | 1.441.500,00 | 1.395.603,55 | 96,8 |
| 750 | Administracja publiczna | 784.105,00 | 731.410,96 | 93,3 |
| 752 | Obrona narodowa | 4.000,00 | 0,00 | 0,00 |
| 754 | Bezpieczeństwo publiczne i ochrona przeciwpożarowa | 2.160,00 | 2.160,00 | 100,0 |
| 755 | Wymiar sprawiedliwości | 132.000,00 | 130.612,33 | 98,9 |
| 756 | Dochody od osób prawnych, od osób fizycznych i od innych jednostek nieposiadających osobowości prawnej oraz wydatki związane z ich poborem | 9.310.237,50 | 10.500.476,21 | 112,8 |
| 758 | Różne rozliczenia | 19.136.655,19 | 19.881.045,19 | 103,9 |
| 801 | Oświata i wychowanie | 875.476,00 | 193.263,70 | 22,1 |
| 851 | Ochrona zdrowia | 9.989,00 | 9.988,20 | 100,0 |
| 853 | Pozostałe zadania w zakresie polityki społecznej | 171.421,00 | 171.408,00 | 100,0 |
| 854 | Edukacyjna opieka wychowawcza | 7.800,00 | 7.800,00 | 100,0 |
| 855 | Rodzina | 2.905.669,00 | 2.894.512,52 | 99,6 |
| 900 | Gospodarka komunalna i ochrona środowiska | 150.000,00 | 288.334,53 | 192,2 |
| RAZEM | | 37.033.619,19 | 39.128.957,19 | 105,7 |

Źródło: Sprawozdanie roczne z wykonania budżetu powiatu grudziądzkiego za rok 2021

Tabela nr 4 Porównanie dochodów w latach 2019 – 2021 [w zł]

| | |
|------------------------------------|---------------|
| Dochody ogółem 2021 | 39.128.957,19 |
| Dochody ogółem 2020 | 41.267.130,14 |
| Dochody ogółem 2019 | 39.862.083,96 |
| Dynamika dochodów ogółem 2020/2021 | 94,82% |

Raport o stanie Powiatu Grudziądzkiego za 2021 rok

| | |
|-----------------------------------|--------------|
| Dochody z PIT w 2021 r. | 7.916.213,00 |
| Dochody z PIT w 2020 r. | 7.082.511,00 |
| Dochody z PIT w 2019 r. | 7.053.864,00 |
| Dynamika dochodów z PIT 2020/2021 | 111,77% |
| Dochody z CIT w 2021 | 486.333,76 |
| Dochody z CIT w 2020 | 422.147,81 |
| Dochody z CIT w 2019 | 240.551,96 |
| Dynamika dochodów z CIT 2020/2021 | 115,20% |

Źródło: Sprawozdanie roczne z wykonania budżetu powiatu grudziądzkiego za rok 2019,,
Sprawozdanie roczne z wykonania budżetu powiatu grudziądzkiego za rok 2020,
Sprawozdanie roczne z wykonania budżetu powiatu grudziądzkiego za rok 2021

Wykres nr 4 Udział wykonanych dochodów

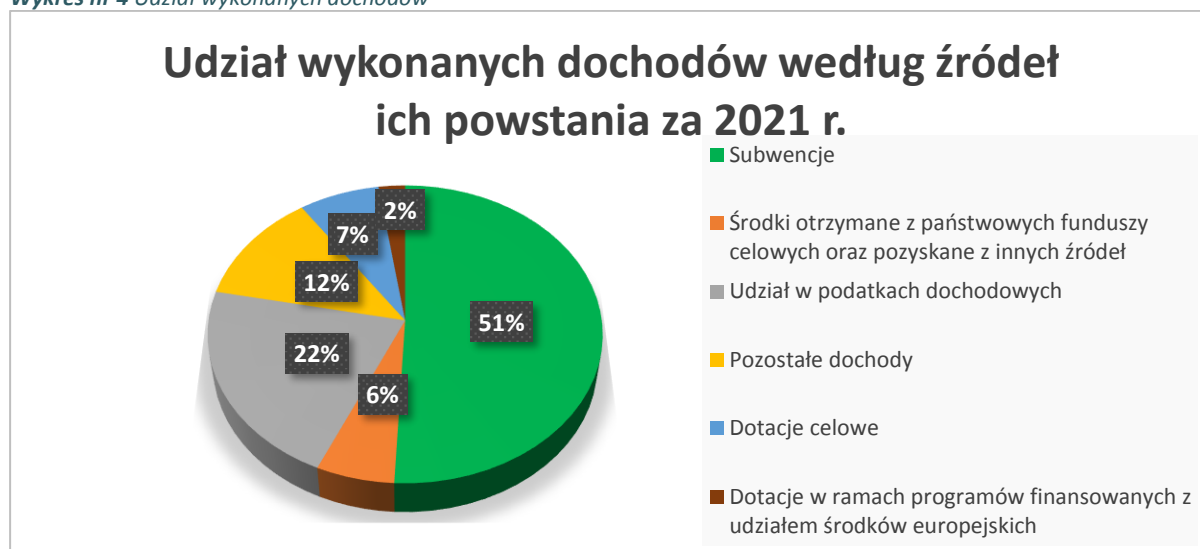

Źródło: Sprawozdanie roczne z wykonania budżetu powiatu grudziądzkiego za rok 2021

VIII.1.2. Wydatki

Plan budżetowy wydatków w wysokości 47.076.654,11 zł został wykonany w 76,5%, tj. w kwocie 36.006.476,88 zł.

Tabela nr 5 Plan i wykonanie wydatków budżetu powiatu [w zł]

| Dział | Nazwa | Plan po zmianach na 31.12.2021 r. | Wykonanie za 2021 r. | % wyk. |
|-------|-------------------------|-----------------------------------|----------------------|--------|
| 010 | Rolnictwo i łowiectwo | 10.500,00 | 10.500,00 | 100,0 |
| 020 | Leśnictwo | 138.000,00 | 129.745,36 | 94,0 |
| 600 | Transport i łączność | 23.811.209,11 | 16.271.412,73 | 68,3 |
| 700 | Gospodarka mieszkaniowa | 384.400,00 | 175.999,10 | 45,8 |

Raport o stanie Powiatu Grudziądzkiego za 2021 rok

| | | | | |
|--------------|--|----------------------|----------------------|-------------|
| 710 | Działalność usługowa | 1.525.510,00 | 1.286.300,37 | 84,3 |
| 750 | Administracja publiczna | 7.987.563,00 | 7.102.454,65 | 87,3 |
| 752 | Obrona narodowa | 6.800,00 | 920,00 | 13,5 |
| 754 | Bezpieczeństwo publiczne i ochrona przeciwpożarowa | 62.660,00 | 26.229,56 | 41,9 |
| 755 | Wymiar sprawiedliwości | 132.000,00 | 130.612,33 | 98,9 |
| 757 | Obsługa długu publicznego | 113.743,00 | 30.117,60 | 26,5 |
| 758 | Różne rozliczenia | 204.300,00 | 0,00 | 0,0 |
| 801 | Oświata i wychowanie | 4.854.427,00 | 4.122.050,17 | 84,9 |
| 851 | Ochrona zdrowia | 36.489,00 | 36.488,20 | 100,0 |
| 852 | Pomoc społeczna | 461.556,00 | 444.579,13 | 96,3 |
| 853 | Pozostałe zadania w zakresie polityki społecznej | 1.980.593,00 | 1.980.176,98 | 100,0 |
| 854 | Edukacyjna opieka wychowawcza | 376.800,00 | 370.900,00 | 98,4 |
| 855 | Rodzina | 4.649.618,00 | 3.741.406,53 | 80,5 |
| 900 | Gospodarka komunalna i ochrona środowiska | 230.106,00 | 81.916,70 | 35,6 |
| 921 | Kultura i ochrona dziedzictwa narodowego | 51.500,00 | 39.890,08 | 77,5 |
| 926 | Kultura fizyczna | 58.880,00 | 24.777,39 | 42,1 |
| RAZEM | | 47.076.654,11 | 36.006.476,88 | 76,5 |

Źródło: Sprawozdanie roczne z wykonania budżetu powiatu grudziądzkiego za rok 2021

Wykres nr 5 Przeznaczenie wydatków według realizowanych zadań

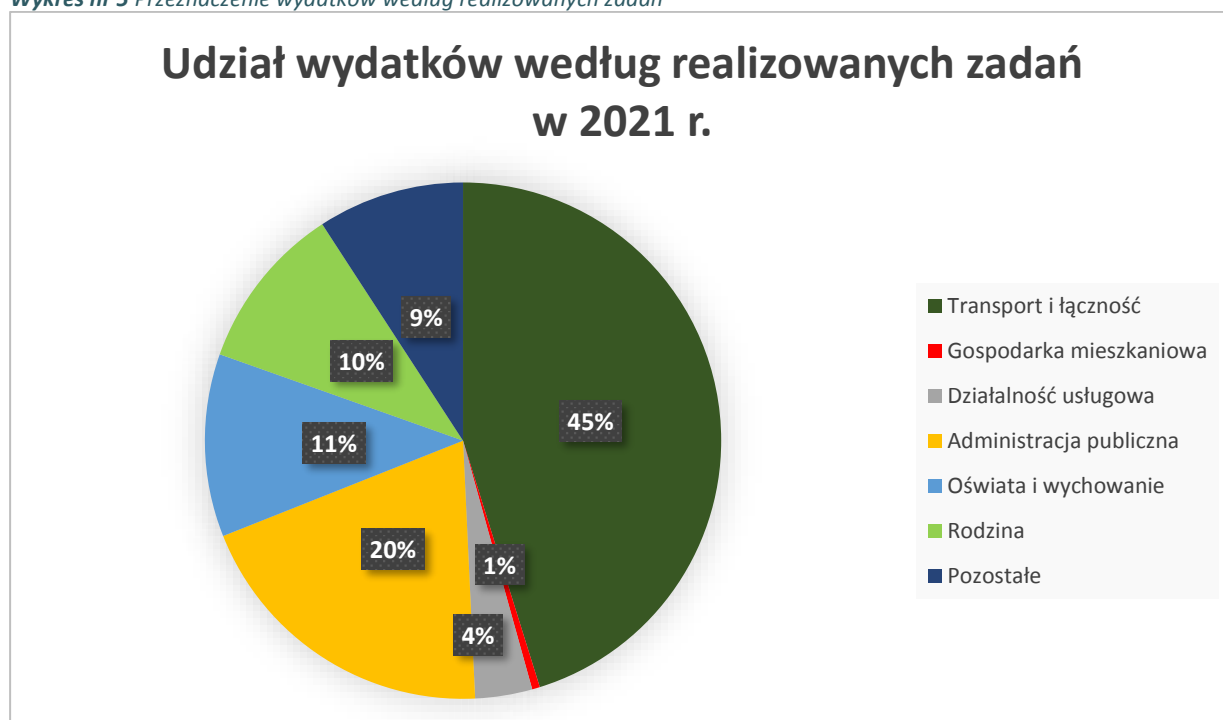

Źródło: Sprawozdanie roczne z wykonania budżetu powiatu grudziądzkiego za rok 2021

Raport o stanie Powiatu Grudziądzkiego za 2021 rok

Tabela nr 6 Porównanie wydatków w latach 2019 – 2021 [w zł]

| | |
|---|---------------|
| Wydatki ogółem 2021 | 36.006.476,18 |
| Wydatki ogółem 2020 | 39.812.873,25 |
| Wydatki ogółem 2019 | 39.893.122,71 |
| Dynamika wydatków ogółem 2021/2020 | 90,44% |
| Wydatki bieżące 2021 | 30.041.294,76 |
| Wydatki bieżące 2020 | 27.133.838,62 |
| Wydatki bieżące 2019 | 22.637.233,36 |
| Dynamika wydatków bieżących 2021/2020 | 119,9% |
| Wydatki majątkowe 2021 | 5.965.181,42 |
| Wydatki majątkowe 2020 | 12.679.034,63 |
| Wydatki majątkowe 2019 | 17.255.889,35 |
| Dynamika wydatków majątkowych 2021/2020 | 47,05% |

Źródło: Sprawozdanie roczne z wykonania budżetu powiatu grudziądzkiego za rok 2019

Sprawozdanie roczne z wykonania budżetu powiatu grudziądzkiego za rok 2020

Sprawozdanie roczne z wykonania budżetu powiatu grudziądzkiego za rok 2021

Tabela nr 7 Stan finansów na koniec 2021 r. [w zł]

| | |
|--|--------------|
| Kredyty długoterminowe (ostatnia spłata w roku 2023) | 3.800.000,00 |
| Zobowiązania wymagalne | 0,00 |

Źródło: Sprawozdanie roczne z wykonania budżetu powiatu grudziądzkiego za rok 2021

IX. Informacje o realizacji polityk, programów i strategii

IX.1. Strategia Rozwoju Powiatu Grudziądzkiego na lata 2014 – 2024

Strategia została przyjęta uchwałą Nr XXV/22/2014 Rady Powiatu Grudziądzkiego z dnia 29 września 2014 r. w sprawie przyjęcia Strategii Rozwoju Powiatu Grudziądzkiego na lata 2014 – 2024. Kluczowym założeniem dokumentu jest zrównoważony rozwój w różnorodnych sferach życia społecznego i gospodarczego na terenie powiatu grudziądzkiego. Strategia jest podstawowym dokumentem określającym cele i kierunki polityki rozwoju.

Tabela nr 8 Zestawienie zrealizowanych zadań przyjętych w dokumencie wg stanu na dzień 31 grudnia 2020 r. i 31 grudnia 2021 r.

| Cel strategiczny 1. Poprawa jakości zagospodarowania Powiatu w zakresie infrastruktury technicznej i środowiska naturalnego, cel operacyjny 1.3. Podniesienie jakości systemu komunikacyjnego w powiecie | | |
|---|---|---|
| Nazwa wskaźnika | Wartość 2020 | Wartość 2021 |
| Długość przebudowanych/zmodernizowanych dróg powiatowych | 4177 m | 2008 m |
| Liczba wybudowanych/przebudowanych chodników | 934 m | 494,5 m |
| Liczba wybudowanych urządzeń bezpieczeństwa ruchu | (272 m.b. – bariery stalowe, 144 szt.– znaki drogowe) | (40 m.b. – bariery stalowe, 10 m.b.-poręcze rurowe, 30 szt.– znaki drogowe) |

| Cel strategiczny 1. Poprawa jakości zagospodarowania Powiatu w zakresie infrastruktury technicznej i środowiska naturalnego, cel operacyjny 1.4. Ograniczenie zanieczyszczenia środowiska naturalnego | |
|--|-------------------------|
| Nazwa wskaźnika | Wartość 2021 |
| Liczba przeprowadzonych kampanii edukacyjnych/zorganizowanych imprez | 1 (Turniej Ekologiczny) |
| Liczba broszur, ulotek dotyczących tematyki edukacji ekologicznej | 1 (nakład: 3000 szt.) |

| Cel strategiczny 2. Dobrze rozwinięta i konkurencyjna gospodarka Powiatu Grudziądzkiego, cel operacyjny 2.1. Poprawa jakości kapitału społecznego (na podstawie danych z ZSP Łasin) | | |
|--|--------------|--------------|
| Nazwa wskaźnika | Wartość 2020 | Wartość 2021 |
| Liczba osób objętych doradztwem zawodowym | 240 | 263 |
| Liczba zorganizowanych szkoleń | 8 | 11 |
| Liczba osób które wzięły udział w szkoleniach | 110 | 139 |

Raport o stanie Powiatu Grudziądzkiego za 2021 rok

| Cel strategiczny 2. Dobrze rozwinięta i konkurencyjna gospodarka Powiatu Grudziądzkiego, cel operacyjny 2.3. Dywersyfikacja gospodarki powiatu | | |
|--|----------------------------------|---|
| Nazwa wskaźnika | Wartość 2020 | Wartość 2021 |
| Liczba broszur, ulotek, katalogów, gadżetów promujących ofertę turystyczną powiatu | 12 rodzajów gadżetów - 4602 szt. | <ol style="list-style-type: none"> 1. Torby papierowe, liczba 600 szt. 2. Smycze, liczba 1000 szt. 3. Filiżanki z podstawkiem, liczba 50 szt. 4. Koszulki z logo powiatu, liczba 15 szt. 5. Fartuchy bawełniane w celu promocji powiatu, liczba 50 szt. 6. Naklejki promocyjne z logo powiatu grudziądzkiego, liczba 5000 szt. 7. Kalendarze trójdzielne na 2022 r., liczba 100 szt. 8. Kartki świąteczne z logo powiatu, liczba 220 szt. 9. Teczki intrologatorskie z nadrukiem, liczba 150 szt. 10. Bombki choinkowe z logo powiatu, liczba 50 szt. 11. Kubki promocyjne, liczba 216 szt. 12. Miód lipowy w małych stoiczkach z logo powiatu, liczba 300 szt. 13. Dodruk folderu „Powiat Grudziądzki TOP 10”, liczba 3000 szt. 14. Torby materiałowe, liczba 1000 szt. 15. Długopisy, liczba 1000 szt. <p>15 rodzajów gadżetów - łączny nakład: 12 751 szt.</p> |

| Cel strategiczny 3. Poprawa standardów życia mieszkańców Powiatu Grudziądzkiego, cel operacyjny 3.1. Aktywizacja społeczno – gospodarcza mieszkańców powiatu | | |
|--|---------------|---------------------|
| Nazwa wskaźnika | Wartość 2020 | Wartość 2021 |
| Liczba zorganizowanych imprez sportowych | 0 | 6 (168 uczestników) |
| Liczba dzieci i młodzieży objętych zajęciami pozalekcyjnymi *dot. młodzieży uczącej się w ZSP Łasin | 60 (do marca) | 121 |

| Cel strategiczny 3. Poprawa standardów życia mieszkańców Powiatu Grudziądzkiego, cel operacyjny 3.2. Rozwój systemu edukacji szkolnej i przedszkolnej (dot. ZSP Łasin) | | |
|--|--------------|--------------|
| Nazwa wskaźnika | Wartość 2020 | Wartość 2021 |
| Liczba wyposażonych placówek edukacyjnych | 1 | 1 |

Raport o stanie Powiatu Grudziądzkiego za 2021 rok

| Cel strategiczny 3. Poprawa standardów życia mieszkańców Powiatu Grudziądzkiego, cel operacyjny 3.4. Zapewnienie wysokiej jakości opieki zdrowotnej i pomocy społecznej | | |
|--|--------------------------|--------------------------|
| Nazwa wskaźnika | Wartość 2020 | Wartość 2021 |
| Liczba zrealizowanych programów profilaktycznych | 1 | 4 |
| Liczba rodzin zastępczych | 4 nowe/42 ogółem | 5 nowych/44 ogółem |
| Liczba miejsc w rodzinnych formach pieczy zastępczej | 58 (przebywających osób) | 60 (przebywających osób) |
| Liczba osób (dorosłych i dzieci) objętych warsztatami | 18 | 69 |
| Liczba zrealizowanych programów profilaktyczno-terapeutycznych psychoedukacyjnych dla dzieci, młodzieży i rodziców | --- | 1 |
| Liczba dzieci, młodzieży i rodziców objętych zajęciami (dot. młodzieży uczącej się w ZSP Łasin) | --- | 257 |

IX.2. Lokalny Program Wspierania Edukacji Uzdolnionej Młodzieży

Program został przyjęty uchwałą Nr XXVI/31/2014 Rady Powiatu Grudziądzkiego z dnia 6 listopada 2014 roku i jest skierowany do uczniów liceów ogólnokształcących, techników i zasadniczych szkół zawodowych (obecnie szkół branżowych I stopnia). Celem programu jest motywowanie uczniów do podejmowania działań mających na celu odkrycie własnych uzdolnień oraz do ciągłej pracy nad rozwijaniem talentów i pogłębianiem wiedzy.

IX.2.1. Realizacja zadań przyjętych w dokumencie:

W 2021 roku przyznano stypendia dla uzdolnionej młodzieży Zespołu Szkół Ponadpodstawowych w Łasinie.

Stypendium otrzymało:

- 22 uczniów po 150,00 zł miesięcznie za okres I/2021 r.
- 12 uczniów po 170,00 zł miesięcznie za okres II-VI/2021 r.
- 17 uczniów po 200,00 zł miesięcznie za okres IX-XI/2021 r.

Ponadto do Zarządu Województwa Kujawsko – Pomorskiego wnioskowano o stypendia dla zdolnych uczniów z Zespołu Szkół Ponadpodstawowych w Łasinie. Stypendium otrzymało:

- od stycznia do czerwca – 3 uczniów,
- od września do grudnia – 2 uczniów, w kwocie 300,00zł na każdego ucznia miesięcznie.

Stypendium Prezesa Rady Ministrów otrzymało:

- od stycznia do czerwca – 3 uczniów (w kwocie 300 zł na każdego ucznia miesięcznie),
- od września do grudnia – 3 uczniów (w kwocie 300 zł na każdego ucznia miesięcznie).

IX.3. Roczny program współpracy Powiatu Grudziądzkiego z organizacjami pozarządowymi oraz podmiotami wymienionymi w art. 3 ust. 3 ustawy o działalności pożytku publicznego i o wolontariacie na rok 2021

Program został przyjęty uchwałą Nr XX/45/2020 Rady Powiatu Grudziądzkiego z dnia 25 listopada 2020 r. Celem programu było zaspokajanie potrzeb społecznych mieszkańców powiatu oraz budowanie społeczeństwa obywatelskiego poprzez rozwijanie współpracy samorządu powiatowego z organizacjami pozarządowymi i innymi podmiotami przy realizacji zadań publicznych oraz wspólnego określenia kierunków i form wzajemnej współpracy. Dokument został opracowany po konsultacjach przeprowadzonych w sposób określony w uchwale Nr 50/76/2020 Zarządu Powiatu Grudziądzkiego z dnia 6 października 2020 r. w sprawie przeprowadzenia konsultacji projektu „Rocznego programu współpracy Powiatu Grudziądzkiego z organizacjami pozarządowymi oraz podmiotami wymienionymi w art. 3 ust. 3 ustawy o działalności pożytku publicznego i o wolontariacie na rok 2021”.

Raport o stanie Powiatu Grudziądzkiego za 2021 rok

IX.3.1 Najważniejsze informacje dotyczące realizacji programu:

Współpraca o charakterze pozafinansowym:

- udostępnianie organizacjom pozarządowym i innym podmiotom na preferencyjnych warunkach sal mieszczących się w budynku Starostwa Powiatowego w Grudziądzu,
- obejmowanie patronatem przedsięwzięć realizowanych przez organizacje pozarządowe,
- promocja działalności organizacji pozarządowych.

Tabela nr 9 Zestawienie zrealizowanych zadań przyjętych w dokumencie według stanu na dzień 31 grudnia 2021 r.

| Nazwa zadania | Liczba złożonych ofert | Liczba zawartych umów | Liczba zrealizowanych umów | Liczba umów, które nie zostały zrealizowane lub zostały rozwiązane | Całkowity koszt zadania (zł) | Wysokość przekazanych dotacji (zł) | Wysokość środków własnych lub z innych źródeł (zł) | Liczba osób zaangażowanych w realizację zadań publicznych, | Liczba osób, które były adresatami zrealizowanych zadań publicznych |
|---|------------------------|-----------------------|----------------------------|--|------------------------------|------------------------------------|--|--|---|
| Z zakresu kultury, sztuki, ochrony dóbr kultury i dziedzictwa narodowego | 4 | 3 | 3 | 0 | 79 264,00 | 10 600,00 | 68 664,00 | 18 | 235 |
| Z zakresu wspierania i upowszechniania kultury fizycznej | 8 | 8 | 7 | 8 | 56 353,79 | 19 000,00 | 34 533,79 | 122 | 779 |
| Z zakresu działalności na rzecz osób niepełnosprawnych | 1 | 0 | 0 | 0 | 0 | 0 | 0 | 0 | 0 |
| Z zakresu udzielania nieodpłatnej pomocy prawnej oraz zwiększenia świadomości prawnej społeczeństwa | 8 | 1 | 1 | 0 | 76 500,00 | 64 020,00 | 0 | 5 | 235 porad prawnych |

IX.4. Powiatowy Program Rozwoju Pieczy Zastępczej na lata 2019 – 2021

Program przyjęty uchwałą Nr VIII/29/2019 Rady Powiatu Grudziądzkiego z dnia 26 czerwca 2019 r.

Głównym celem programu jest skuteczna pomoc dzieciom pozbawionym opieki rodzicielskiej z ukierunkowaniem na formy rodzinne.

Raport o stanie Powiatu Grudziądzkiego za 2021 rok

IX.4.1. Najważniejsze informacje dotyczące realizacji programu:

Tabela nr 10 Zestawienie zrealizowanych zadań przyjętych w dokumencie wg stanu na dzień 31 grudnia 2021 r.

| Cel szczegółowy nr 1. Rozwój różnych form rodzinnej pieczy zastępczej | |
|---|---|
| Nazwa wskaźnika | Wartość 2021 |
| Wysokość odpowiednich środków finansowych w budżecie PCPR na promowanie idei rodzicielstwa zastępczego | 3 652,96 zł (1 377,46 zł – zakup nagród rzeczowych dla uczestników konkursu plastycznego dla dzieci i młodzieży promującego ideę rodzinnej pieczy zastępczej pn. „Moja rodzina zastępcza – mój dom”, 2 275,50 zł – druk kalendarzy na rok 2022 promujących rodzinną pieczę zastępczą) |
| Liczba kampanii i działań promocyjnych | 2 (konkurs plastyczny dla dzieci i młodzieży promujący ideę rodzinnej pieczy zastępczej pn. „Moja rodzina zastępcza – mój dom”; druk i dystrybucja na terenie powiatu grudziądzkiego kalendarzy ściennych na rok 2022 promujących rodzinną pieczę zastępczą) |
| Liczba kampanii medialnych | 0 |
| Liczba pozyskanych kandydatów do pełnienia rodzinnych form pieczy zastępczej | 3 |
| Liczba zorganizowanych szkoleń dla kandydatów na rodziny zastępcze | 1 (przy współpracy z Powiatowym Centrum Pomocy Rodzinie w Brodnicy) |
| Liczba kandydatów, którzy otrzymali zaświadczenie kwalifikacyjne do pełnienia rodzinnych form pieczy zastępczej | 4 |
| Liczba rodzin zastępczych niezawodowych, zawodowych, rodzinnych domów dziecka | rodziny zastępcze niezawodowe – 19 rodziny zastępcze zawodowe – 0 rodzinne domy dziecka – 0 |

| Cel szczegółowy nr 2. Wsparcie istniejących rodzin zastępczych w powiecie grudziądzkim | |
|---|--------------|
| Nazwa wskaźnika | Wartość 2021 |
| Liczba zatrudnionych koordynatorów rodzinnej pieczy zastępczej | 1 |
| Liczba rodzin zastępczych korzystających z poradnictwa specjalistycznego | 28 |
| Liczba rodzin uczestniczących w grupie wsparcia | 10 |

| Cel szczegółowy nr 3. Utrzymanie rodziny z dziećmi w jej naturalnych warunkach oraz rozwijanie współpracy z rodziną naturalną | |
|--|--|
| Mierniki efektywności | Wartość 2021 |
| Liczba kampanii i działań promujących wartości rodzinne | 0 |
| Liczba rodzin naturalnych korzystających z pomocy specjalistycznej i wsparcia | 44 (w tym: 32 w ramach projektu „Rodzina w Centrum 3”, 10 w ramach Punktu Interwencji Kryzysowej, 2 w ramach obu powyższych) |
| Liczba dzieci powracających z rodzin zastępczych i placówek opiekuńczo - wychowawczych do rodzin biologicznych | 11 (z POW) |

Raport o stanie Powiatu Grudziądzkiego za 2021 rok

| Cel szczegółowy nr 4. Pomoc w usamodzielnianiu wychowanków pieczy zastępczej | |
|---|--------------|
| Nazwa wskaźnika | Wartość 2021 |
| Liczba pozytywnych ocen z realizacji programu usamodzielnienia pełnoletnich wychowanków pieczy zastępczej | 16 |
| Liczba usamodzielnianych wychowanków korzystających z różnych form wsparcia | 16 |
| Liczba usamodzielnianych wymagających skierowania do mieszkania chronionego | 0 |
| Liczba wychowanków, którzy nabyli umiejętności poruszania się na rynku pracy | 13 |
| Liczba wychowanków i forma otrzymanego wsparcia ze strony innych instytucji i organizacji pozarządowych | 0 |

| Cel szczegółowy nr 5. Zapewnienie instytucjonalnej pieczy zastępczej zgodnie ze standardami | |
|--|---|
| Nazwa wskaźnika | Wartość 2021 |
| Liczba i wiek dzieci w placówkach | 48 wychowanków (5 w wieku 0-6 lat, 19 w wieku 7-13 lat, 18 w wieku 14-17 lat, 6 w wieku powyżej 18 lat) |
| Liczba wybudowanych placówek – każdej dla 14 dzieci | 0 |
| Liczba placówek objętych wspólną obsługą ekonomiczno - administracyjną i organizacyjną | 3 |

IX.5. Strategia Rozwiązywania Problemów Społecznych Powiatu Grudziądzkiego na lata 2021 – 2030

Program przyjęty uchwałą Nr XXVI/88/2021 Rady Powiatu Grudziądzkiego z dnia 23 czerwca 2021 r. Głównym celem Strategii Rozwiązywania Problemów Społecznych Powiatu Grudziądzkiego na lata 2021 - 2030 jest systemowe podejście do rozwiązywania problemów społecznych, przewycięzania trudnych sytuacji życiowych mieszkańców powiatu oraz do działań prewencyjnych, mających na celu zapobieganie występowaniu problemów społecznych.

IX.5.1. Najważniejsze informacje dotyczące realizacji programu:

Tabela nr 11 Zestawienie zrealizowanych zadań przyjętych w dokumencie wg stanu na dzień 31 grudnia 2021 r.

| Cel strategiczny nr 2. Przeciwdziałanie zjawisku przemocy w rodzinie i łagodzenie jego skutków | | |
|---|------------------------------|--------------|
| Cel operacyjny nr 2.1. Zapewnienie ochrony osobom dotkniętym przemocą w rodzinie | | |
| Zadanie | Wskaźnik | Wartość 2021 |
| 2.1.2. Prowadzenie Punktu Interwencji Kryzysowej | - liczba osób korzystających | 21 osób |
| | - liczba udzielonych porad | 76 porad |

| Cel operacyjny nr 2.2. Zapewnienie pomocy osobom stosującym przemoc w rodzinie | | |
|--|----------------------|-----------------|
| Zadanie | Wskaźnik | Wartość 2021 |
| 2.2.1. Realizacja programów korekcyjno-edukacyjnych dla sprawców przemocy | - liczba uczestników | nie realizowano |
| 2.2.2. Realizacja programów psychologiczno - terapeutycznych dla osób stosujących przemoc w rodzinie | - liczba uczestników | nie realizowano |

Raport o stanie Powiatu Grudziądzkiego za 2021 rok

| Cel operacyjny nr 2.3. Prowadzenie działań profilaktycznych w zakresie przemocy w rodzinie | | |
|--|--|---|
| Zadanie | Wskaźnik | Wartość 2021 |
| 2.3.1. Udział w kampaniach dotyczących przeciwdziałania przemocy w rodzinie | - liczba zrealizowanych kampanii | 0 |
| 2.3.2. Podejmowanie przedsięwzięć profilaktycznych dotyczących przemocy w rodzinie | - liczba zrealizowanych przedsięwzięć | 0 |
| 2.3.3. Podnoszenie poziomu kompetencji kadry podmiotów zaangażowanych w przeciwdziałanie przemocy w rodzinie | - liczba pracowników podnoszących kwalifikacje | 2 (szkolenie „Praca z rodziną uwikłaną w przemoc domową”) |

| Cel strategiczny nr 3. Zapewnienie profesjonalnego wsparcia osobom z niepełnosprawnościami, starszym i chorym oraz ich aktywizacja | | |
|--|---|--------------|
| Cel operacyjny nr 3.1. Rozwój zaplecza instytucjonalnego i pozainstytucjonalnego na rzecz rozwiązywania problemów osób z niepełnosprawnościami i osób starszych | | |
| Zadanie | Wskaźnik | Wartość 2021 |
| 3.1.1. Tworzenie i prowadzenie ośrodków wsparcia dla osób z niepełnosprawnościami (w tym dla osób z zaburzeniami psychicznymi) i osób starszych | - liczba utworzonych/prowadzonych ośrodków wsparcia - liczba osób korzystających z ośrodków wsparcia | 0 |
| 3.1.2. Dofinansowanie rehabilitacji społecznej osób z niepełnosprawnościami | - liczba osób, które skorzystały z dofinansowania | 423 |

| Cel operacyjny nr 3.2. Poprawa warunków funkcjonowania osób z niepełnosprawnościami w miejscu ich zamieszkania oraz w przestrzeni publicznej | | |
|--|---|--------------|
| Zadanie | Wskaźnik | Wartość 2021 |
| 3.2.1. Likwidacja barier architektonicznych w budynkach użyteczności publicznej | - liczba budynków użyteczności publicznej, w których zlikwidowano bariery | 2 |
| 3.2.2. Likwidacja barier funkcjonalnych w miejscu zamieszkania osób z niepełnosprawnościami | - liczba osób, które skorzystały z dofinansowania | 10 |
| 3.2.3. Likwidacja barier transportowych poprzez zakup pojazdów dostosowanych do przewozu osób z niepełnosprawnościami dla jednostek organizacyjnych samorządu oraz organizacji pozarządowych | - liczba zakupionych pojazdów | 0 |

Raport o stanie Powiatu Grudziądzkiego za 2021 rok

| Cel operacyjny nr 3.3. Aktywizacja osób starszych i z niepełnosprawnościami | | |
|---|------------------------------|--------------|
| Zadanie | Wskaźnik | Wartość 2021 |
| 3.3.1. Opracowanie programów i projektów aktywizujących osoby z niepełnosprawnościami i osoby starsze | - liczba programów/projektów | 0 |

| Cel strategiczny nr 4. Kompleksowe wsparcie dzieci pozbawionych opieki rodzicielskiej w systemie pieczy zastępczej oraz osób opuszczających pieczę zastępczą | | |
|---|--|---|
| Cel operacyjny nr 4.1. Intensyfikacja wsparcia rodziny we właściwym pełnieniu jej funkcji | | |
| Zadanie | Wskaźnik | Wartość 2021 |
| 4.1.1. Świadczenie specjalistycznego wsparcia dla rodzin | - liczba osób korzystających - liczba udzielonych porad | - 138 osób (w tym: 117 w ramach projektu „Rodzina w Centrum 3”, 18 w Punkcie Interwencji Kryzysowej, 3 w obu powyższych) - 576 porad (w tym: 500 w ramach projektu „Rodzina w Centrum 3”, 76 w Punkcie Interwencji Kryzysowej) |
| 4.1.2. Promocja i realizacja programów profilaktycznych, terapeutycznych, psychoedukacyjnych adresowanych do rodziców i dzieci | - liczba programów - liczba uczestników | nie realizowano |

| Cel operacyjny nr 4.2. Zwiększenie liczby miejsc w rodzinnych formach pieczy zastępczej | | |
|--|--------------------|--|
| Zadanie | Wskaźnik | Wartość 2021 |
| 4.2.1. Promocja idei rodzinnej pieczy zastępczej | - liczba inicjatyw | 2 (konkurs plastyczny dla dzieci promujący rodzinną pieczę zastępczą; druk i dystrybucja kalendarzy promujących rodzinną pieczę zastępczą) |

| Cel operacyjny nr 4.3. Podnoszenie i wzmacnianie kompetencji wychowawczych rodzin zastępczych i pracowników placówek opiekuńczo - wychowawczych | | |
|--|---|---|
| Zadanie | Wskaźnik | Wartość 2021 |
| 4.3.1. Organizacja szkoleń i warsztatów dla rodziców zastępczych i pracowników POW | - liczba szkoleń/warsztatów - liczba uczestników | - 3 warsztaty wzmacniające kompetencje rodzicielskie dla rodziców zastępczych - 15 osób |
| 4.3.2. Organizacja szkoleń i warsztatów dla dzieci przebywających w pieczy zastępczej | - liczba szkoleń/warsztatów - liczba uczestników | - 3 warsztaty socjoterapeutyczne dla dzieci i młodzieży przebywających w rodzinnej pieczy zastępczej - 11 osób |

Raport o stanie Powiatu Grudziądzkiego za 2021 rok

| | | |
|--|--|----------------------------|
| 4.3.3. Prowadzenie grupy wsparcia dla rodzin zastępczych | - liczba spotkań - liczba uczestników | - 4 spotkania - 14 osób |
| 4.3.4. Zapewnienie specjalistycznego poradnictwa dla osób sprawujących rodzinną pieczę zastępczą | - liczba osób korzystających - liczba udzielonych porad | - 33 osoby - 129 porad |

| Cel operacyjny nr 4.4. Aktywizacja zawodowa i społeczna osób opuszczających pieczę zastępczą | | |
|---|---|---------------------------|
| Zadanie | Wskaźnik | Wartość 2021 |
| 4.4.1. Organizacja szkoleń i warsztatów dla osób opuszczających pieczę zastępczą | - liczba szkoleń/warsztatów - liczba uczestników | - 3 warsztaty - 9 osób |

IX.6. Powiatowy Program Przeciwdziałania Przemocy w Rodzinie oraz Ochrony Ofiar Przemocy w Rodzinie na lata 2018 – 2022

Program przyjęty uchwałą Nr XXVIII/17/2018 Rady Powiatu Grudziądzkiego z dnia 27 czerwca 2018 r. Głównym celem programu jest zmniejszenie skali zjawiska przemocy w rodzinie, ochrona osób doznających przemocy, rozwój oferty pomocowej dla osób uwikłanych w przemoc, a także promowanie odpowiednich wzorców życia rodzinnego i zacieśnienie współpracy interdyscyplinarnej różnych instytucji, organizacji i służb społecznych, m. in. pracowników pomocy społecznej, szkół, policji, służby zdrowia, kuratorów sądowych, w obszarze przeciwdziałania przemocy w rodzinie.

IX.6.1. Najważniejsze informacje dotyczące realizacji programu:

Program obejmuje m. in. prowadzenie specjalistycznego poradnictwa oraz zapewnienie opieki w rodzinnej i instytucjonalnej pieczy zastępczej krzywdzonym dzieciom.

IX.7. Powiatowy Program Działań na Rzecz Osób Niepełnosprawnych na lata 2017 – 2021

Program przyjęty uchwałą Nr XVIII/3/2017 Rady Powiatu Grudziądzkiego z dnia 15 marca 2017 r. Głównym celem programu jest wzrost jakości życia osób niepełnosprawnych zamieszkujących w powiecie grudziądzkim, poprzez działania sprzyjające zapewnieniu tym osobom warunków do czynnego uczestnictwa w życiu społecznym i zawodowym.

IX.7.1. Najważniejsze informacje dotyczące realizacji programu:

Tabela nr 12 Zestawienie zrealizowanych zadań przyjętych w dokumencie wg stanu na dzień 31 grudnia 2021 r.

| Cel operacyjny nr III. Poprawa aktywności zawodowej osób niepełnosprawnych oraz promowanie zatrudnienia osób niepełnosprawnych | |
|--|--|
| Mierniki efektywności | Wartość 2021 |
| Liczba osób niepełnosprawnych, które ukończyły szkolenia zawodowe lub skorzystały z instrumentów lub usług rynku pracy | 4 |
| Wsparcie działalności i rozwój warsztatów terapii zajęciowej | 69 osób – 1.663.244,18 zł + 7 osób (na terenie gminy-miasto Grudziądz) – 14.899,92 zł |
| Ilość dzieci osób niepełnosprawnych aktywnych zawodowo korzystających z dofinansowań do pobytu dziecka w placówce opieki (przedszkola, żłobki lub inne formy opieki) | 2 |

Raport o stanie Powiatu Grudziądzkiego za 2021 rok

| Cel operacyjny nr IV. Zwiększenie kondycji zdrowotnej osób niepełnosprawnych i profilaktyka niepełnosprawności | |
|---|--------------|
| Mierniki efektywności | Wartość 2021 |
| Ilość przyznanych osobom niepełnosprawnym dofinansowań do zakupu sprzętu rehabilitacyjnego | 6 |
| Ilość przyznanych osobom niepełnosprawnym dofinansowań do turnusów rehabilitacyjnych | 64 |

| Cel operacyjny nr V. Zwiększenie możliwości samodzielnego funkcjonowania osób niepełnosprawnych | |
|--|--------------|
| Mierniki efektywności | Wartość 2021 |
| Ilość przyznanych dofinansowań osobom niepełnosprawnym do likwidacji barier architektonicznych | 6 |
| Ilość przyznanych dofinansowań do likwidacji barier technicznych i w komunikowaniu się | 4 |
| Ilość przyznanych dofinansowań do zaopatrzenia w przedmioty ortopedyczne i środki pomocnicze | 250 |

| Cel operacyjny nr VII. Wyrównanie szans dzieci i młodzieży niepełnosprawnej w zakresie dostępu do edukacji | |
|---|--------------|
| Mierniki efektywności | Wartość 2021 |
| Liczb placówek edukacyjnych, w których zlikwidowano bariery architektoniczne | 1 |

IX.8. Program Ochrony Środowiska dla Powiatu Grudziądzkiego na lata 2016 – 2020 z perspektywą na lata 2021 – 2025

Program przyjęty uchwałą Nr XIII/24/2016 Rady Powiatu Grudziądzkiego z dnia 29 czerwca 2016 r. Celem dokumentu jest analiza istniejącego stanu poszczególnych komponentów środowiska przyrodniczego oraz przedstawienie celów i zadań koniecznych do realizacji w poszczególnych obszarach interwencji. Mają one zachować dobry stan środowiska a tam, gdzie konieczna jest poprawa – przedstawić zadania naprawcze. Wytyczono konkretne przedsięwzięcia związane z ochroną środowiska i poprawą jego stanu, a także określono harmonogram ich realizacji. Dokument przedstawia także charakterystykę Powiatu Grudziądzkiego, z uwzględnieniem sytuacji demograficznej i gospodarczej oraz analizą istniejącej infrastruktury. Analizie poddano istniejące formy ochrony prawnej siedlisk i gatunków.

IX.8.1. Najważniejsze informacje dotyczące realizacji programu:

Edukacja ekologiczna prowadzona co roku w formie broszur i ulotek przekazanych do szkół z terenu powiatu.

X. Inne istotne działania

X.1. Ochrona zdrowia

X.1.1. Programy profilaktyki zdrowotnej

Program profilaktyki zakażeń pneumokokowych wśród osób dorosłych w oparciu o szczepienia przeciwko pneumokokom w województwie kujawsko – pomorskim, realizowany na podstawie umowy z dnia 8 marca 2021 r. pomiędzy Województwem Kujawsko – Pomorskim a Powiatem Grudziądzkim oraz na podstawie umowy z dnia 7 czerwca 2021 r. pomiędzy Powiatem Grudziądzkim a Samodzielnym Publicznym Zakładem Opieki Zdrowotnej w Łasinie. Celem programu była profilaktyka mieszkańców powiatu grudziądzkiego, szczepienia ochronne osób powyżej 65 r. ż. znajdujących się w grupie ryzyka (osoby leczone z powodu przewlekłego nieżytu oskrzeli i dychawicy oskrzelowej). W 2021 r. zaszczepiono 30 mieszkańców. Na realizację zadania przekazano kwotę 4 500,00 zł.

X.1.2. Pozostałe działania

1) Pomoc finansowa dla Miasta i Gminy Łasin:

- przyznana na podstawie Uchwały Nr XXVI/93/2021 Rady Powiatu Grudziądzkiego z dnia 23 czerwca 2021 r. oraz umowy nr OR/8/2021 z dnia 30 czerwca 2021 r. na częściowe pokrycie kosztów zakupu sprzętu do zabiegów ortoskpowych – wiertarki ortopedycznej – dla Szpitala im. Macieja z Miechowa w Łasinie, w kwocie 15 000,00 zł.

2) Pomoc finansowa dla Gminy Świecie nad Osą:

- przyznana na podstawie Uchwały Nr XXVI/94/2021 Rady Powiatu Grudziądzkiego z dnia 23 czerwca 2021 r. oraz umowy nr OR/9/2021 z dnia 30 czerwca 2021 r. na częściowe pokrycie kosztów zakupu sprzętu do gabinetu fizjoterapii dla Gminnego Zakładu Opieki Zdrowotnej w Świeciu nad Osą, w kwocie 7 000,00 zł.

X.2. Bezpieczeństwo publiczne

X.2.1. Najważniejsze informacje dotyczące realizacji zadań w roku 2021:

X.2.1.1. Powiatowe Centrum Zarządzania Kryzysowego

Przyjmowano oraz przekazywano informacje o zagrożeniach i zdarzeniach na terenie powiatu grudziądzkiego. W powyższym zakresie współdziałało z Wojewódzkim Centrum Zarządzania Kryzysowego, gminami, służbami i inspekcjami, podmiotami Krajowego Systemu Ratowniczo-Gaśniczego oraz Policją.

Zapewniono całodobowe umieszczanie informacji i ostrzeżeń na stronie internetowej Starostwa Powiatowego.

W Ewidencji Zdarzeń, Informacji i Meldunków Powiatowego Centrum Zarządzania Kryzysowego odnotowano 45 czynności wymagających podjęcia działań oraz odnotowywano sytuacje hydrologiczne w zakresie stanu wód na rzekach Wisła i Osa.

W 2021 roku działania w zakresie zarządzania i reagowania kryzysowego oraz ochrony ludności zostały zdominowane przez pandemię spowodowaną koronawirusem SARS-CoV-2.

Działania ukierunkowane na zapobieganie COVID-19 wymagały m. in. zaangażowania w dystrybucję środków ochronnych przekazywanych dla wielu podmiotów na terenie powiatu. Jako centrum dystrybucyjne wyznaczono Powiatowy Magazyn Obrony Cywilnej, znajdujący się na terenie Powiatowego Zarządu Dróg w Grudziądzu, ul. Paderewskiego 233. Dystrybucja środków ochronnych odbywała się przy wsparciu i współudziale Powiatowego Centrum Pomocy Rodzinie.

W ramach Radiowej Sieci Zarządzania Wojewody dokonywano codziennego (w dniach pracy urzędu) sprawdzania łączności z poszczególnymi gminami oraz uczestniczono w codziennym sprawdzaniu łączności dokonywanym przez Wojewódzkie Centrum Zarządzania Kryzysowego w Bydgoszczy. Prowadzono stały nasłuch w godzinach pracy urzędu. Wykonywane czynności odnotowywano w dzienniku łączności radiowej.

W wyznaczonych terminach uczestniczono w treningach systemu powszechnego ostrzegania wojsk oraz ludności cywilnej o zagrożeniach uderzeniami z powietrza, prowadząc nasłuch radiowy w sieci ostrzegania i alarmowania 22 ODN oraz sporządzając sprawozdania z nasłuchów.

W ramach systemu wykrywania i alarmowania (SWA) uczestniczono w szkoleniach i treningach systemu SI Promień.

X.2.1.2. Powiatowy Zespół Zarządzania Kryzysowego

Sporządzono oraz zatwierdzono Roczny Plan Pracy Powiatowego Zespołu Zarządzania Kryzysowego na 2021 rok.

Zarządzeniem Starosty Grudziądzkiego Nr 42/2021 z dnia 20 października 2021 r. powołano i określono zakres działania Powiatowego Zespołu Zarządzania Kryzysowego. Do składu Zespołu zaproszono Dowódcę 83 Batalionu Lekkiej Piechoty Wojsk Obrony Terytorialnej w Grudziądzu oraz przedstawicieli społecznych organizacji ratowniczych, tj. WOPR oraz OSP.

W dniu 5 listopada w Sali nr 1 Starostwa Powiatowego w Grudziądzu zorganizowano posiedzenie Powiatowego Zespołu Zarządzania Kryzysowego.

Ponadto, z uwagi na sytuację epidemiczną, Starosta Grudziądzki organizował szereg spotkań z udziałem Powiatowego Inspektora Sanitarnego, wójtów, burmistrzów a także przeprowadzono spotkanie z udziałem wójtów, burmistrzów, Prezydenta Grudziądzka i Dyrektora Szpitala Regionalnego w Grudziądzu.

X.2.1.3. Plany zarządzania Kryzysowego i Obrony Cywilnej

W roku 2021 dokonano kompleksowej aktualizacji planów zarządzania kryzysowego oraz obrony cywilnej wraz z załącznikami. Plany zostały uzgodnione oraz zatwierdzone zgodnie z wymogami.

X.2.1.4. Powiatowy Magazyn Obrony Cywilnej

Zapewniono funkcjonowanie Powiatowego Magazynu Obrony Cywilnej z dostępem przez 7 dni w tygodniu w ciągu 24 godzin na dobę. Cyklicznie dokonywano przeglądu stanu sprzętu OC.

Magazyn wykorzystywano również do przechowania środków ochronnych przeciw COVID-19.

X.2.1.5. Ćwiczenia i szkolenia

Z uwagi na sytuację epidemiczną wszelkie zamierzenia w zakresie ćwiczeń i szkoleń zostały w roku 2021 zawieszono, a zaplanowane zadania przesunięto na kolejny rok.

X.2.1.6. Ochrona przeciwpożarowa i przeciwpowodziowa

Na bieżąco utrzymywano współpracę w ramach Krajowego Systemu Ratowniczo – Gaśniczego na terenie powiatu. Prowadzono dalsze działania w zakresie poprawy bezpieczeństwa pożarowego w obiekcie Starostwa Powiatowego. Dokonano legalizacji i uzupełnienia sprzętu ppoż., dokonywano bieżącej kontroli obiektu w zakresie bezpieczeństwa ppoż. Zamontowano także zabezpieczenia przeciwpaniczne na schodach.

Przeprowadzono aktualizację Instrukcji Bezpieczeństwa Pożarowego dla obiektu Starostwa Powiatowego w Grudziądzu.

Raport o stanie Powiatu Grudziądzkiego za 2021 rok

W zakresie ochrony przeciwpowodziowej w ramach funkcjonowania Powiatowego Centrum Zarządzania Kryzysowego prowadzono na bieżąco monitoring stanu wód na rzekach Wisła i Osa. W roku 2021 nie wystąpiło zagrożenie powodzią.

X.2.1.7. Zapewnienie dostępności osobom ze szczególnymi potrzebami

W roku 2021 prowadzono dalsze prace na rzecz poprawy zapewnienia dostępności osobom ze szczególnymi potrzebami. Skierowano koordynatora dostępności na szkolenie przygotowujące do sporządzenia raportu o stanie dostępności, a także zapewniono pracownikom urzędu udział w szkoleniu „Dostępna administracja publiczna – szkolenia dla kadry”.

Prowadzono działania zmierzające do montażu platform przyschodowych na parterze budynku Starostwa Powiatowego oraz oznaczenia pomieszczeń służbowych w języku Braille’a, a także wykonania tablic informacyjnych z piktogramami. W celu realizacji wskazanych wyżej zadań rozpoczęto zbieranie ofert oraz zaplanowano wystąpienie o przydział grantu z chwilą uruchomienia naborów do odpowiednich programów.

X.2.1.8. Wsparcie finansowe dla policji i straży pożarnej

2020 r.:

| Policja | Straż pożarna |
|--|---|
| Kwotę 4 500,00 zł przekazano na Fundusz Wsparcia Policji z przeznaczeniem na dofinansowanie zakupu samochodu osobowego typu SUV w wersji oznakowanej dla Komendy Miejskiej Policji w Grudziądzu. Kwotę 500,00 zł wypłacono jako nagrodę dla najlepszego policjanta na terenie powiatu grudziądzkiego. | Za 606,25 zł zakupiono nagrody na konkurs plastyczny „Zapobiegajmy pożarom” oraz puchar na „Turniej piłki nożnej drużyn OSP z terenu powiatu grudziądzkiego”. |

2021 r.:

| Policja | Straż pożarna |
|--|---|
| Kwotę 5.619,56 zł przekazano na Fundusz Wsparcia Policji z przeznaczeniem na dofinansowanie zakupu 44 par rękawic antyprzekłuciowych na potrzeby Posterunku Policji w Łasinie, Grucie i Radzynie Chełmińskim oraz funkcjonariuszom z rewirów dzielnicowych Komendy Miejskiej Policji w Grudziądzu. Kwotę 1 000,00 zł wypłacono jako nagrodę dla najlepszego policjanta na terenie powiatu grudziądzkiego. | Przekazano 15 000,00 zł na dofinansowanie zakupu otwartego zbiornika SN 15 dla Miejskiej Państwowej Straży Pożarnej w Grudziądzu. |

X.3. Edukacja publiczna

Zadania z zakresu edukacji realizowane są w Zespole Szkół Ponadpodstawowych w Łasinie. W skład Zespołu wchodzi szkoły:

- 1) Liceum Ogólnokształcące
- 2) Technikum
- 3) Branżowa Szkoła I stopnia
- 4) Branżowa Szkoła II stopnia
- 5) Szkoła Policealna.

Raport o stanie Powiatu Grudziądzkiego za 2021 rok

Tabela nr 13 Liczba uczniów według stanu na dzień 30.09.2020 r. i na 30.09.2021 r.

| | klasa | liczba uczniów stan 30.09.2020 | liczba uczniów stan 30.09.2021 |
|---------------------------------------|-------------------------|-----------------------------------|-----------------------------------|
| Branżowa Szkoła I stopnia | Ia | 29 | 27 |
| | IIa | 26 | 31 |
| | III | 15 | 18 |
| | IIb | 24 | -- |
| | IIIa | -- | 24 |
| | IIIb | 18 | 23 |
| | Liceum Ogólnokształcące | Ia | 24 |
| | IIa | 14 | 19 |
| | IIIa | -- | 13 |
| Technikum | Ia | 25 | 16 |
| | IIa | 21 | 22 |
| | IIb | 23 | -- |
| | IIIa | -- | 21 |
| | IIIb | 18 | 22 |
| | IVb | 14 | 17 |
| Liceum Ogólnokształcące dla Dorosłych | I | 34 | -- |
| | II | 27 | -- |
| | IIa | -- | 27 |
| | IIb | -- | -- |
| | III | 22 | -- |
| | IIIb | -- | 25 |
| Szkoła Policealna | Ia | 28 | -- |
| | IIa | 26 | 28 |
| Razem | | 373 | 355 |

X.3.1. Zadania szkoły

X.3.1.1. Szkoła wypełnia zadania wynikające z ustaw, a także z wydanych na ich podstawie aktów wykonawczych poprzez:

- 1) realizację obowiązkowych zajęć lekcyjnych zgodnie z arkuszem organizacji szkoły, podstawą programową, programami nauczania oraz tygodniowym planem lekcji;
- 2) realizację praktycznej nauki zawodu i praktyk zawodowych zgodnie z arkuszem organizacji szkoły, programem nauczania i tygodniowym planem zajęć;
- 3) realizację zajęć nadobowiązkowych i pozalekcyjnych oraz różnych form wypoczynku wg potrzeb uczniów (słuchaczy) i możliwości finansowych szkoły;
- 4) realizację działań wychowawczo – opiekuńczych zgodnie z programem wychowawczo-profilaktycznym szkoły;
- 5) kontakty nauczycieli z rodzicami i opiekunami uczniów oraz ich pedagogizację;
- 6) zaplanowaną działalność finansową szkoły;

- 7) realizowanie przez organy szkoły ich zadań;
- 8) przestrzeganie przez szkołę warunków i zasad bhp na terenie obiektów szkolnych oraz w czasie zajęć poza nimi;
- 9) diagnozowanie przyczyn niepowodzeń dydaktyczno – wychowawczych uczniów oraz realizowanie programu naprawczego.

X.3.1.2. Szkoła umożliwia uczniom (słuchaczom) podtrzymywanie poczucia polskiej tożsamości narodowej, etnicznej i językowej

Zadania te realizowane są poprzez apele szkolne, okolicznościowe akademie i sesje popularnonaukowe związane z rocznicami ważnych wydarzeń w życiu polskiego narodu i państwa, jak również wycieczki szkolne, uczestnictwo młodzieży w sztukach teatralnych, udział w konkursach i olimpiadach oraz coroczne obchodzenie święta szkoły.

X.3.1.3. Szkoła udziela uczniom pomocy psychologicznej oraz pedagogicznej, w szczególności poprzez działalność pedagoga szkolnego, który tę pomoc organizuje:

- 1) we współdziałaniu z nauczycielami, rodzicami (opiekunami prawnymi), pielęgniarką szkolną, organami szkoły i instytucjami pozaszkolnymi;
- 2) we współpracy z poradniami psychologiczno – pedagogicznymi i innymi poradniami specjalistycznymi w zakresie konsultacji metod i form pomocy udzielanej uczniom oraz w zakresie specjalistycznej diagnozy w indywidualnych przypadkach.

X.3.1.4. Szkołę tworzy zróżnicowana grupa uczniów – wśród nich są uczniowie mający trudności w nauce, posiadający opinie Poradni Psychologiczno - Pedagogicznych. Na podstawie orzeczeń tworzone są Indywidualne Programy Edukacyjno – Terapeutyczne. Prowadzone są zajęcia rewalidacyjne i socjoterapeutyczne przez nauczycieli – specjalistów z zakresu oligofrenopedagogiki i socjoterapii. Każdy z uczniów prowadzony jest indywidualnie, zgodnie z wytycznymi Poradni Psychologiczno - Pedagogicznych.

X.3.1.5. Szkoła umożliwia uczniom podtrzymywanie poczucia tożsamości religijnej poprzez organizowanie nauki religii.

X.3.1.6. Szkoła umożliwia uczniom rozwijanie ich zainteresowań poprzez różnorodne formy zajęć pozalekcyjnych, w miarę posiadania środków finansowych

Zespół Szkół Ponadpodstawowych w Łasinie, poza realizacją zadań wynikających z ustaw oraz wydanych na ich podstawie aktów wykonawczych, umożliwił uczniom rozwijanie ich zainteresowań poprzez różnorodne formy zajęć pozalekcyjnych, w miarę posiadania środków finansowych. Na terenie Szkoły, mimo czasowego zawieszenia działalności, funkcjonowały koła zainteresowań, dzięki którym uczniowie mogli rozwijać swoje uzdolnienia oraz poszerzać wiedzę. Wspomniane wyżej formy wsparcia odbywały się w ramach czterdziestogodzinnego tygodnia pracy.

Działające w 2021 r. koła zainteresowań:

- zajęcia rekreacyjno – sportowe SKS;
- Szkolne Koło PCK;
- Szkolny Teatr „Galimatias”;
- Klub Historyczny im. AK;
- koło Caritas.

Ponadto uczniowie brali udział w zajęciach fakultatywnych, przygotowujących do egzaminów w zawodzie sprzedawca, technik ekonomista i technik informatyk oraz przygotowujących do egzaminu maturalnego z matematyki.

Nauczyciele przedmiotów zawodowych prowadzili natomiast zajęcia przygotowujące uczniów do egzaminów potwierdzających kwalifikacje w zawodzie.

Ponadto w związku z realizacją projektów współfinansowanych z funduszy europejskich prowadzone były zajęcia:

- Dodatkowe zajęcia dla uczniów – koło programistów;
- Dodatkowe zajęcia dla uczniów – koło matematyczne;
- Dodatkowe zajęcia dla uczniów – koło biologów.



Dzięki dodatkowym funduszom poprzez zwiększenie subwencji oświatowej realizowane były zajęcia „WF z AWF” w dwóch grupach oraz dla wszystkich uczniów realizowane były zajęcia wspomagające.

X.3.1.7. Szkoła umożliwiła uczniom dokonanie świadomego wyboru kierunku kształcenia lub wykonywania wybranego zawodu poprzez:

- 1) organizowanie zajęć z pracownikami biura pracy, firm marketingowych;
- 2) poradnictwo psychologiczno – pedagogiczne;
- 3) rozwijanie zainteresowań na zajęciach pozalekcyjnych.

Wykonując obowiązki z zakresu współpracy z pracodawcami, zorganizowano spotkanie z lokalnymi przedsiębiorcami zatrudniającymi, jako młodocianych pracowników, uczniów szkoły.

X.3.1.8. Podsumowanie roku 2021 w ZSP w Łasinie

Początek roku 2021 był zdominowany poprzez nauczanie zdalne. W szkole odbywały się tylko zajęcia praktyczne w ramach kształcenia zawodowego w wymiarze określonym przez rozporządzenie. Pozostałe zajęcia odbywały się zdalnie. Na czas nauczania zdalnego część uczniów miała wypożyczony sprzęt (laptopy) zakupiony w ramach programu Zdalna Szkoła. Sprzęt otrzymali uczniowie, którzy nie posiadali komputerów lub pochodzący z rodzin, w których kilkoro rodzeństwa korzystało z jednego sprzętu. Wzorem roku poprzedniego do nauczania zdalnego wykorzystywany był zakupiony w 2020 roku dziennik elektroniczny oraz oprogramowanie Microsoft dla edukacji. Nauka w trybie stacjonarnym została przywrócona od czerwca.

Nabór na nowy rok szkolny mimo trudności związanych z pandemią okazał się bardzo dobry. Szkoła została przygotowana do przeprowadzenia naboru elektronicznego.

Od września uczniowie i słuchacze chodzili do szkoły stacjonarnie. Niestety z początkiem listopada wystąpiły przypadki zakażenia wirusem Sars-Cov-2 i szkoła przeszła w hybrydowy tryb nauczania. W grudniu wprowadzono nauczanie zdalne na terenie całego kraju.

X.3.1.9. Konferencja pt. „Współpraca doradcy zawodowego z instytucjami wspierającymi rynek pracy”

W dniu 16 listopada 2021 roku w Starostwie Powiatowym w Grudziądzu odbyła się konferencja pt. „Współpraca doradcy zawodowego z instytucjami wspierającymi rynek pracy”. Konferencję zorganizował Starosta Grudziądzki w partnerstwie z Pomorską Strefą Ekonomiczną w Gdańsku oraz Kujawsko – Pomorskim Centrum Edukacji Nauczycieli w Toruniu. Jej uczestnikami byli doradcy zawodowi szkół podstawowych z terenu powiatu grudziądzkiego.

W części prezentacyjnej udział wzięli:

1. Kujawsko - Pomorskie Centrum Edukacji Nauczycieli w Toruniu,
2. Pomorska Specjalna Strefa Ekonomiczna w Gdańsku,
3. Powiatowy Urząd Pracy w Grudziądzu,
4. Ochotniczy Hufiec Pracy w Toruniu i Młodzieżowe Centrum Kariery OHP w Grudziądzu,
5. Zespół Szkół Ponadpodstawowych w Łasinie.

Ponadto w konferencji uczestniczyli:

1. Przedsiębiorstwo Wielobranżowe Sawex w Grudziądzu,
2. Kitron sp. z o.o. w Grudziądzu,
3. Poradnia Psychologiczna – Pedagogiczna w Grudziądzu.

Podczas konferencji uczestnicy przedstawili zakresy wsparcia i wzajemne oczekiwania. Padły propozycje konkretnych form współpracy na linii pracodawca – szkoła – instytucje rynku pracy.

X.3.2. Efekty działań oświatowych

1) Egzamin maturalny

W maju 2021 roku odbyły się egzaminy maturalne, do których przystąpiło 13 absolwentów Technikum. Egzamin maturalny zdało 9 abiturientów. Wśród uczniów Technikum w Łasinie odsetek zdających wyniósł 69%, podczas gdy zarówno w kraju, jak i w województwie kujawsko - pomorskim egzamin maturalny z przedmiotów obowiązkowych zdało 75% absolwentów Technikum.

Do egzaminu maturalnego przystąpiło także czworo absolwentów – egzamin zdała 1 osoba.

2) Egzamin zawodowy

Zespół Szkół Ponadpodstawowych w Łasinie jest ośrodkiem egzaminacyjnym Okręgowej Komisji Egzaminacyjnej w Gdańsku do przeprowadzania egzaminów potwierdzających kwalifikacje zawodowe uczniów i słuchaczy kształcących się w zawodach:

- sprzedawca
- mechanik pojazdów samochodowych
- technik ekonomista
- technik informatyk
- technik pojazdów samochodowych
- technik administracji
- technik bhp.

Raport o stanie Powiatu Grudziądzkiego za 2021 rok

Na terenie Zespołu Szkół Ponadpodstawowych w Łasinie odbyły się egzaminy potwierdzające kwalifikacje w zawodzie:

- AU.20 Organizowanie sprzedaży
- AU.35 Planowanie i prowadzenie działalności w organizacji
- AU.36 Prowadzenie rachunkowości
- E.14 Tworzenie aplikacji internetowych i baz danych oraz administrowanie bazami
- EE. 08 Montaż i eksploatacja systemów komputerowych, urządzeń peryferyjnych i sieci
- EE.09 Programowanie, tworzenie i administrowanie stronami internetowymi i bazami danych
- MG. 18 Diagnozowanie i naprawa podzespołów i zespołów pojazdów samochodowych
- M.43 Organizacja i prowadzenie procesu obsługi pojazdów samochodowych

Tabela nr 14 Wyniki egzaminów potwierdzających kwalifikacje w zawodach styczeń/luty 2021

| Zawód | Przystąpiło do egzaminu | Zdało egzamin | Nie zdało egzaminu | Odsetek zdanych egzaminów |
|--|-------------------------|---------------|--------------------|---------------------------|
| Sprzedawca - AU.20 | 1 | 0 | 1 | 0% |
| Technik ekonomista - AU.36 | 5 | 3 | 2 | 60% |
| Technik ekonomista - AU.35 | 2 | 1 | 1 | 50% |
| Technik informatyk - EE.09 | 5 | 0 | 5 | 0% |
| Technik pojazdów samochodowych - MG.18 | 1 | 0 | 1 | 100% |
| Technik pojazdów samochodowych - MG.43 | 3 | 2 | 1 | 66,7% |

Tabela nr 15 Wyniki egzaminów potwierdzających kwalifikacje w zawodach czerwiec/lipiec 2021

| Zawód | Przystąpiło do egzaminu | Zdało egzamin | Nie zdało egzaminu | Odsetek zdanych egzaminów |
|---|-------------------------|---------------|--------------------|---------------------------|
| Sprzedawca - AU.20 | 9 | 9 | 0 | 100% |
| Mechanik pojazdów samochodowych - MG.18 | 7 | 6 | 1 | 85,7% |
| Technik ekonomista - AU.35 | 9 | 7 | 2 | 77,8% |
| Technik informatyk - EE.09 | 1 | 1 | 0 | 100% |
| Technik informatyk - EE.08 | 8 | 7 | 1 | 87,5% |
| Technik pojazdów samochodowych - MG.18 | 1 | 1 | 0 | 100% |

Tabela nr 16 Zestawienie absolwentów ZSP w Łasinie w roku szkolnym 2020/2021

| Typ szkoły | Liczba absolwentów |
|---------------------------------------|--------------------|
| Liceum Ogólnokształcące | 0 |
| Branżowa Szkoła I Stopnia | 18 |
| Liceum Ogólnokształcące dla Dorosłych | 22 |
| Szkoła Policealna | 26 |
| Technikum | 13 |

X.3.3. Osiągnięcia uczniów

Uczniowie szkoły rozwijali swoje zainteresowania m. in. poprzez uczestnictwo w konkursach.

W roku szkolnym 2020/2021 młodzież uczestniczyła w następujących konkursach:

- Grudziądzkie Amatorskie Przeglądy Artystyczne GAPA 2021 – wyróżnienie w kategorii solista;
- Mistrzostwa Szkoły w Indywidualnych Biegach Przetajowych – etap szkolny;
- Olimpiada Wiedzy Teologicznej – zakwalifikowanie się do etapu diecezjalnego;
- Być jak Rydygier, Armada 2020;
- Zakochaj się w AK;
- Mistrzostwa szkoły w piłce nożnej chłopców;
- Aktywny „Jagiellończyk”.

Zamknięcie szkół w okresie od stycznia do maja 2021 r. oraz zakaz organizowania imprez spowodowały, że wiele konkursów, w których dotychczas brali udział uczniowie, nie odbyło się.

W celu zwrócenia uwagi młodzieży na ważne kwestie społeczne, potrzebę pomocy innym ludziom, szkoła angażowała się w liczne akcje charytatywne i społeczne, takie jak:

- Światowy Dzień Środków Masowego Przekazu;
- Dzień Bezpiecznego Komputera;
- Dzień Języka Ojczystego;
- Turniej Szkół Ponadpodstawowych w Honorowym Krwiodawstwie pod hasłem „Młoda krew ratuje życie”;
- Zbiórka plastikowych nakrętek dla niepełnosprawnych dzieci;
- Narodowe czytanie „Balladyny”;
- Dzień Zdrowego Stylu Życia;
- Program edukacyjny „Kultura bezpieczeństwa. Młodzi pracownicy – bezpieczny start” pod patronatem Państwowej Inspekcji Pracy;
Program edukacyjno - prewencyjny organizowany przez Wyższe Szkoły Bankowe „Bezpieczeństwo w Internecie. Jak chronić swój wizerunek i godność”;
- Program profilaktyczny „Ars – jak dbać o miłość”;
- Program profilaktyczny „Etykieta rozszyfrowana – Wiem, co kupuję i jem”;
- Akcja „Sprzątanie świata”.

Promowanie idei wolontariatu odbywało się również w trakcie pogadarek na zajęciach z pedagogiem szkolnym.

X.4. Edukacja ekologiczna w powiecie grudziądzkim w 2021 roku

W roku 2021 zajęcia z młodzieżą zostały w sposób drastyczny ograniczone z uwagi na panującą sytuację epidemiczną.

Zajęcia stacjonarne w szkołach i innych obiektach oświatowych zastąpiono zajęciami terenowymi, których dominującą tematyką było zimowanie zwierząt w Polsce, ze szczególnym uwzględnieniem potrzeb i zasad dokarmiania drobnych ptaków i ssaków. Zajęcia odbywały się na terenie Chełmińskiego Parku Krajobrazowego, Parku Krajobrazowego „Góry Łosiowe” oraz Rezerwatu Przyrody „Jamy”.

Informacje i ciekawostki przyrodnicze umieszczane były również na stronie internetowej Starostwa oraz na portalu społecznościowym Facebook.

W roku 2021 opracowano i wydano dwie części przewodnika rowerowego po powiecie grudziądzkim, w których zaproponowano dla aktywnych mieszkańców rowerowy spacer po najciekawszych zakątkach naszego powiatu, atrakcyjnych również pod kątem walorów przyrodniczych.

Raport o stanie Powiatu Grudziądzkiego za 2021 rok

Jesienią 2021 roku, we współpracy ze Szkołą Podstawową im. Marii Konopnickiej w Nowej Wsi, przeprowadzono XIV Powiatowy Turniej Ekologiczny, skierowany do młodzieży szkół podstawowych z terenu powiatu grudziądzkiego. Impreza była okazją do sprawdzenia oraz wykazania się wiedzą nabytą przez uczestników podczas zajęć szkolnych, ale przede wszystkim zajęć przeprowadzanych przez pracowników Starostwa, które obejmowały tematykę wykraczającą poza program nauczania.



X.5. Piecza zastępcza

X.5.1. Rodzinna piecza zastępcza

W 2021 r. na terenie powiatu grudziądzkiego funkcjonowały łącznie 44 rodziny zastępcze, w których przebywało 60 dzieci i osób pełnoletnich. W trakcie roku zawiązało się 5 nowych rodzin zastępczych, które objęły opieką 7 dzieci, zaś 5 dzieci i osób pełnoletnich opuściło rodzinną pieczę zastępczą.

Tabela nr 17 Liczba rodzin zastępczych na terenie powiatu grudziądzkiego w 2021 r.

| Forma rodzinnej pieczy zastępczej | Liczba rodzin | Liczba wychowanków |
|-----------------------------------|---------------|--------------------|
| Rodzina zastępcza spokrewniona | 25 | 31 |
| Rodzina zastępcza niezawodowa | 19 | 29 |
| RAZEM | 44 | 60 |

Źródło: Sprawozdanie z działalności Powiatowego Centrum Pomocy Rodzinie w Grudziądzu za okres od 1 stycznia do 31 grudnia 2021 r.

Tabela nr 18 Świadczenia wypłacone na rzecz dzieci umieszczonych w rodzinach zastępczych

| Rodzaj wypłaconego świadczenia | Liczba rodzin | Liczba dzieci | Kwota ogółem (zł) |
|---|---------------|---------------|-------------------|
| Świadczenie na pokrycie kosztów utrzymania dziecka w rodzinie zastępczej | 44 | 60 | 599 864,83 |
| Dodatek na pokrycie zwiększonych kosztów utrzymania dziecka w rodzinie zastępczej | 5 | 5 | 12 312,00 |
| Jednorazowe świadczenie na pokrycie niezbędnych kosztów związanych z potrzebami przyjmowanego do rodziny zastępczej dziecka | 2 | 4 | 5 400,00 |
| Dodatek wychowawczy (wprowadzony ustawą o pomocy państwa w wychowywaniu dzieci) | 35 | 46 | 247 324,72 |
| RAZEM | | | 864 901,55 |

Źródło: Sprawozdanie z działalności Powiatowego Centrum Pomocy Rodzinie w Grudziądzu za okres od 1 stycznia do 31 grudnia 2021 r.

Raport o stanie Powiatu Grudziądzkiego za 2021 rok

Tabela nr 19 Wydatki na opiekę i wychowanie dzieci umieszczonych w rodzinnej pieczy zastępczej na terenie innych powiatów w 2021 r.

| Powiat | Liczba dzieci | Kwota wydatków (zł) |
|--------------------------|---------------|---------------------|
| Gmina – Miasto Grudziądz | 3 | 42 175,00 |
| Powiat Brodnicki | 2 | 16 638,00 |
| Powiat Chełmiński | 1 | 8 692,00 |
| Powiat Iławski | 2 | 17 384,00 |
| Powiat Kwidzyński | 1 | 8 692,00 |
| Powiat Świecki | 3 | 20 839,00 |
| RAZEM: | 12 | 114 420,00 |

Źródło: Sprawozdanie z działalności Powiatowego Centrum Pomocy Rodzinie w Grudziądzu za okres od 1 stycznia do 31 grudnia 2021 r.

X.5.2. Instytucjonalna piecza zastępcza

W 2021 r. w trzech placówkach opiekuńczo - wychowawczych przebywało łącznie 58 wychowanków (47 z powiatu grudziądzkiego, 11 z innych powiatów).

W ciągu roku do placówek przyjęto 6 wychowanków (wyłącznie z terenu powiatu grudziądzkiego), zaś opuściło je 11 dzieci i osób pełnoletnich (w tym 10 z terenu powiatu grudziądzkiego i 1 z Gminy - Miasta Grudziądz).

Tabela nr 20 Liczba dzieci umieszczonych w placówkach opiekuńczo - wychowawczych z uwzględnieniem wieku oraz miejsca zamieszkania przed umieszczeniem w pieczy zastępczej wg stanu na dzień 31 grudnia 2021 r.

| Miejsce zamieszkania wychowanka przed umieszczeniem w pieczy zastępczej | Liczba wychowanków ogółem | w tym: w wieku 0-7 lat | w tym: w wieku 8-10 lat | w tym: w wieku 11-15 lat | w tym: w wieku 16 lat i powyżej |
|---|---------------------------|------------------------|-------------------------|--------------------------|---------------------------------|
| powiat grudziądzki | 37 | 6 | 7 | 15 | 9 |
| inne powiaty | 11 | 0 | 0 | 4 | 7 |
| RAZEM | 48 | 6 | 7 | 19 | 16 |

Źródło: Sprawozdanie z działalności Powiatowego Centrum Pomocy Rodzinie w Grudziądzu za okres od 1 stycznia do 31 grudnia 2021 r.

X.6. Warsztaty Terapii Zajęciowej

Na terenie powiatu grudziądzkiego działają dwa Warsztaty Terapii Zajęciowej:

1. WTZ w Łasinie prowadzony przez Fundację „Ochrona Zdrowia i Rehabilitacja Niepełnosprawnych” z siedzibą w Łasinie – dla 49 uczestników.
2. WTZ w Grucie prowadzony przez Stowarzyszenie „Uśmiech” z siedzibą w Grucie – dla 20 uczestników.

W 2021 r. Powiat udzielił dotacje jednostkom prowadzącym WTZ wysokości:

- na działalność WTZ w Łasinie: w łącznej wysokości 1.181.111,18 zł, w tym 1.062.988,18 zł ze środków PFRON, 118.123,00 zł ze środków własnych powiatu;
- na działalność WTZ w Grucie: w łącznej wysokości 482.133,00 zł, w tym 433.920,00 zł ze środków PFRON, 48.213,00 zł ze środków własnych powiatu.

W związku z ogłoszeniem stanu epidemii na terenie Polski, działalność stacjonarna WTZ w okresie od 21.10.2020 r. do 25.02.2021 r. decyzją Wojewody Kujawsko - Pomorskiego została zawieszona. W czasie ograniczenia działalności WTZ, ich uczestnicy pozostawali w kontakcie z kadrą i uzyskiwali niezbędne wsparcie za pomocą środków porozumiewania się na odległość.

Ponadto ze środków powiatu w kwocie 14.899,92 zł dofinansowano uczestnictwo dla 7 mieszkańców powiatu grudziądzkiego w zajęciach WTZ prowadzonych na terenie Gminy - Miasta Grudziądz.

X.7. Organizowanie imprez i zawodów sportowych na szczeblu powiatowym

X.7.1. Działania z zakresu sportu powiatowego:

1) Program Szkolny Klub Sportowy.

Operatorem programu jest Kujawsko – Pomorskie Stowarzyszenie Związków Sportowych, na zlecenie Ministerstwa Sportu i Turystyki w Warszawie. W ramach realizacji programu zostały utworzone 2 grupy ćwiczeniowe sportowe, po 70 godz. na grupę. Zajęcia z młodzieżą odbywały się dwa razy w tygodniu, w grupach nie mniejszych niż 15 osobowych. Koszt przystąpienia do programu to 250 zł brutto w skali roku za jedną grupę ćwiczeniową tj. 500,00 zł łącznie. Celem programu jest:

- Stymulowanie i kształtowanie nawyku podejmowania aktywności fizycznej przez dzieci i młodzież,
- Poprawa sprawności fizycznej, stanu zdrowia oraz jakości życia dzieci i młodzieży, w tym profilaktyka nadwagi i otyłości,
- Promocja zdrowego i aktywnego stylu życia wśród dzieci i młodzieży,
- Zwiększenie oferty ogólnodostępnych, bezpłatnych zajęć sportowo - rekreacyjnych dla dzieci i młodzieży,
- Stymulowanie podejmowania aktywności fizycznej wśród dzieci i młodzieży mniej aktywnych oraz mniej sprawnych fizycznie ze szczególnym uwzględnieniem dziewcząt,
- Tworzenie warunków dla rozwoju talentów oraz zainteresowań sportowych dzieci i młodzieży,
- Optymalizacja wykorzystania lokalnej infrastruktury sportowej, w tym infrastruktury przyszkolnej,
- Promocja różnorodnych sportów wśród dzieci i młodzieży,
- Wsparcie kadr pracujących z dziećmi i młodzieżą w obszarze sportu.

W 2021 roku uczestniczyło 30 osób.

2) Międzygminne współzawodnictwo sportowe w roku szkolnym 2020/2021.

W 2021 r. popularyzowano i upowszechniano sport wśród dzieci i młodzieży, stwarzając utalentowanej młodzieży możliwości osiągnięcia mistrzostw sportowych oraz rozwijania zainteresowań sportem. Na skutek pandemii Covid –19 oraz wyłączenia dzieci i młodzieży ze stacjonarnych zajęć szkolnych, w ramach Międzygminnego Współzawodnictwa Sportowego szkół z terenu powiatu grudziądzkiego nie zorganizowano imprez sportowych w dyscyplinach: mini siatkówka oraz siatkówka. Pozostałe zawody organizowane były zgodnie z wcześniej ustalonym kalendarzem. Współzawodnictwo sportowe prowadzone było w dwóch kategoriach wiekowych: Igrzyska Dzieci – oddzielnie dla dziewcząt i chłopców oraz Igrzyska Młodzieży Szkolnej – oddzielnie dla dziewcząt i chłopców. Zawody zostały przeprowadzone zgodnie z Regulaminem Międzygminnego Współzawodnictwa Sportowego Dzieci i Młodzieży Szkół z terenu Powiatu Grudziądzkiego oraz na zasadach określonych w Kalendarzu Imprez Sportowych dla Województwa Kujawsko – Pomorskiego na dany rok szkolny. Zawody odbywały się w obiektach sportowych gmin uczestniczących we współzawodnictwie. Podczas każdego zawodów została zapewniona obsługa medyczna i sędziowska. Zdobywcy pierwszych miejsc otrzymali puchary, medalami zostali nagrodzeni zwycięzcy trzech miejsc na podium. Wszystkie drużyny otrzymały dyplomy.



X.8. Promocja powiatu w 2021 roku

X.8.1. Działania promocyjne

1) Materiały promocyjne

W 2021 r. zostały wydane materiały promocyjne:

- smycze
- filizanki
- długopisy metalowe
- dodruk TOP 10
- torby materiałowe
- miód w słoiczkach
- torby papierowe
- naklejki
- kalendarze trójdzielne
- teczki, oprawy introligatorskie
- bombki
- kubki ceramiczne
- fartuchy bawełniane
- koszulki z logiem powiatu
- kartki świąteczne z logiem powiatu.



2) Wydarzenia promocyjne:

Zorganizowano IX Wielką Akcją Poboru Krwi pn. „Twoja Krew – Moje Życie” dla dzieci poszkodowanych w wypadkach komunikacyjnych. Zbiórka odbyła się w oddziale terenowym w Grudziądzu Regionalnego Centrum Krwiodawstwa i Krwiolecznictwa z Bydgoszczy, w dniach 27–28 maja 2021 r.

X.8.2. Patronat Starosty Grudziądzkiego

Starosta Grudziądzki obejmuje honorowym patronatem wydarzenia kulturalne, sportowe, patriotyczne organizowane przez organizacje pozarządowe, kluby sportowe czy gminy. W roku 2021 sprawował patronat nad następującymi wydarzeniami:

- konkurs plastyczny dla przedszkolaków „Wiosna” w GOK Mały Rudnik
- działalność chóru Cantores Graudientes
- „46 Szybowcowe Mistrzostwa Polski w klasie Otwartej wraz z Ogólnopolskimi Zawodami Szybowcowymi w klasie A” na lotnisku w Lisich Kątach
- XX Festiwal Piosenki Krajoń Unii Europejskiej
- obchody „Dnia Rodzicielstwa Zastępczego”
- zlot Motoryzacyjny „Wakacje z motorem”, organizowany przez Automobilklub Toruński
- XXIII Ogólnopolski Przegląd Twórczości Artystycznej Niepełnosprawnych „OPTAN 2021”
- „Poznaj Piękno Ziemi Grudziądzkiej” - Automobilklub Toruński
- Święto Odzyskania Niepodległości - Fort Wielka Księża Góra
- XI Rejonowy Festiwal Piosenki Żołnierskiej i Patriotycznej Linowo 2021.

X.8.3. „Zasłużony dla Powiatu Grudziądzkiego”

W roku 2021 r. po raz pierwszy przyznano honorowe tytuły „Zasłużony dla Powiatu Grudziądzkiego”. Wyróżnienie to ustanowiono na podstawie § 4 ust. 2 Statutu Powiatu Grudziądzkiego oraz Uchwały Nr XIV/14/2020 Rady Powiatu Grudziądzkiego z dnia 26 lutego 2020 r. w sprawie określenia zasad i szczegółowego trybu przyznawania honorowego tytułu „Zasłużony dla Powiatu Grudziądzkiego”. Honorowy tytuł nadawany jest w celu wyróżnienia osób i instytucji, które swoją działalnością przysłużyły się Powiatowi Grudziądzkiemu i jego mieszkańcom w zakresie rozwoju społecznego, kulturalnego i gospodarczego, a także budowania dobrego wizerunku powiatu i jego promowania.

W roku 2020 z powodu pandemii honorowych tytułów nie przyznano, stąd w 2021 r. liczba wyróżnionych osób i organizacji wyniosła 15:

1. Leszek Sułek
2. Danuta Kołodziejska
3. Elżbieta Wiśniewska
4. Patrycja Piłat
5. Mieczysław Tężycki
6. Stanisław Becker
7. Stefan Falkowski
8. Józef Hinz
9. Andrzej Janke
10. Mieczysław Łata
11. Henryk Pasik
12. Wojciech Soborski
13. Kazimierz Tamiłowski
14. Fundacja „Ochrona Zdrowia i Rehabilitacja Niepełnosprawnych” z Łasina
15. Koło Gospodyń Wiejskich w Zielnowie.



Wręczenia aktów nadania Tytułu oraz okolicznościowych medali dokonano na uroczystej Sesji Rady Powiatu Grudziądzkiego w dniu 10 listopada. Wyróżnienie dla ś.p. Leszka Sułka odebrała jego rodzina, a tytuł dla p. Stefana Falkowskiego został wręczony w późniejszym terminie.

X.8.4. Promocja medialna i multimedialna

Otwarta współpraca z mediami oraz bieżąca komunikacja medialna za pośrednictwem Internetu wpłynęła na dobry przekaz i rozpowszechnianie informacji o poszczególnych wydarzeniach i przedsięwzięciach zarówno wśród mieszkańców miasta Grudziądz, jak i powiatu grudziądzkiego. Profil na portalu FB uzyskał do tej pory 3470 polubień, a 3693 użytkowników obserwuje ten profil.

Ponadto Powiat Grudziądzki wyprodukował film promocyjny, nagrany podczas Ogólnopolskich Zawodów Szybowcowych na Lotnisku w Lisich Kątach, które odbyły się w dniach 3 – 4 czerwca 2021 r. Produkcja przedstawiała wydarzenia z zawodów oraz zawierała krótkie wywiady ze Starostą Grudziądzkim i zaproszonymi gośćmi w „Szybowcowym studium letnim”. Film został nagrany przez operatora BluStreamTV LIVE z Bydgoszczy.

X.8.5. Pozostała działalność promocyjna

X.8.5.1. Ogólnopolski Ranking Gmin i Powiatów za 2021 rok

W zorganizowanym przez Związek Powiatów Polskich rankingu powiatów do 60 tys. mieszkańców Powiat Grudziądzki zajął 20 miejsce (w 2020 r. była to 17 lokata). Spośród powiatów z obszaru województwa kujawsko – pomorskiego wyżej znalazły się Powiat Tucholski (16 miejsce) i Sępoleński (10 miejsce).

W powyższym rankingu Powiat Grudziądzki został doceniony m. in. w kategoriach dotyczących funkcjonowania elektronicznego obiegu dokumentów/korespondencji w urzędzie, systemu powiadamiania sms/aplikacji na smartfona dla klientów urzędu oraz za wielkości środków finansowych wydatkowanych na szkolenie kadry, za wielkość środków finansowych wydatkowanych na realizację zadań publicznych przez NGO, za przeprowadzenie programu na rzecz osób niepełnosprawnych na terenie danej JST, za wspieranie zdolnej, utalentowanej młodzieży poprzez tworzenie systemów stypendialnych, a także za współpracę partnerską z inną JST zlokalizowaną na terenie kraju.

X.8.5.2. Ranking ekonomiczny

W czerwcu 2021 roku ogłoszono wyniki „Rankingu Finansowego Samorządu Terytorialnego w Polsce 2020”. Powiat Grudziądzki zajął w nim 10 miejsce w grupie 314 powiatów ziemskich (za rok 2019 było to miejsce 7). W województwie kujawsko – pomorskim wyższą lokatę zajął jedynie Powiat Bydgoski (2 miejsce).

Ranking przygotowano w oparciu o dane Regionalnej Izby Obrachunkowej na koniec 2020 r., a głównym celem analizy było pokazanie kondycji finansowej JST w warunkach determinowanych głównie przez pandemię.

X.8.5.3. Pozostała działalność promocyjna w zakresie współorganizacji imprez i konkursów

Współorganizowano i współfinansowano powiatowe imprezy:

- Rajd na orientację Twierdza I
- XX Festiwal Piosenki Kraju Unii Europejskiej w Radzynie Chełmińskim

X.9. Powiatowy Rzecznik Konsumentów

Tabela nr 21 Zestawienie udzielonych porad konsumenckich w roku 2021

| Lp. | Zadania | Liczba uczestników |
|-----|---------------------------------|--|
| 1 | Poradnictwo i informacja prawna | 164 (92 dotyczyły sprzedaży, 60 usług, 3 informacje ogólne, 9 o charakterze niekonsumenckim) |
| 2 | Występowanie do przedsiębiorców | 10 |
| 3 | Sprawy sądowe i egzekucja | 3 |

Wykres nr 6 Zestawienie ilości spraw w latach 2020 – 2021

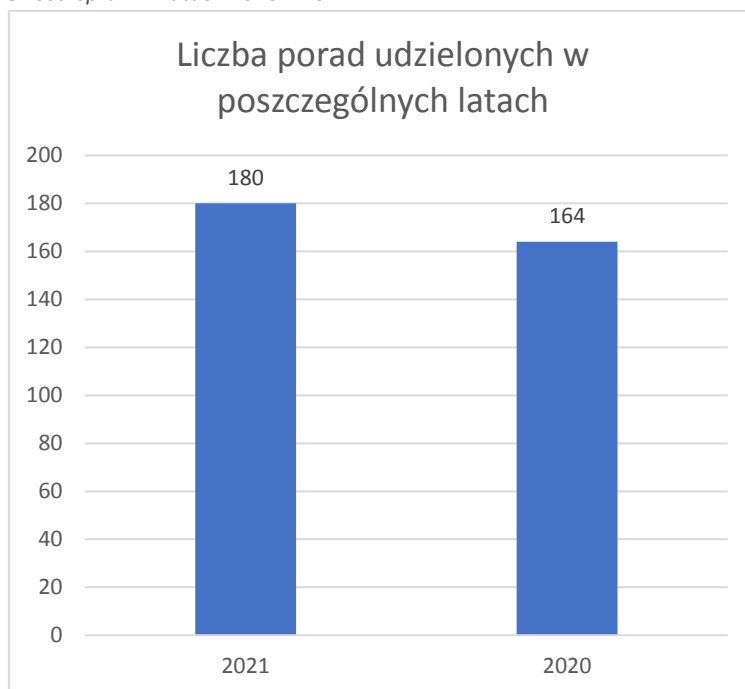

Ponadto Rzecznik Praw Konsumentów prowadził działania o charakterze edukacyjno - informacyjnym: udostępniano konsumentom ulotki, wzory pism oraz poradniki dot. praw przysługujących konsumentom.

X.10. Nieodpłatna pomoc prawna

W Powiecie Grudziądzkim w 2021 roku funkcjonowały dwa punkty z zakresu udzielania nieodpłatnej pomocy prawnej, nieodpłatnego poradnictwa obywatelskiego oraz zwiększenia świadomości prawnej społeczeństwa. Jeden był powierzony organizacji pozarządowej - Stowarzyszeniu OVUM z siedzibą w Gdyni, a drugi punkt obsługiwany był przez radcę prawnego i adwokatów wskazanych przez Okręgową Izbę Radców Prawnych oraz Okręgową Radę Adwokacką w Toruniu. Punkt powierzony organizacji pozarządowej miał swoją lokalizację w poszczególnych gminach powiatu grudziądzkiego: w Grucie, Łasinie, Radzynie Chełmińskim, Rogóźnie oraz Świeciu nad Osą. Drugi punkt, obsługiwany przez radcę prawnego i adwokatów miał swoją lokalizację w siedzibie Starostwa Powiatowego w Grudziądzku.

W 2021 roku udzielono łącznie 439 porad prawnych (231 porad – punkty prowadzone przez organizację pozarządową, a 208 porad zostało udzielonych w siedzibie Starostwa w Grudziądzku). Od 1.01.2021 r. do 20.06.2021 r. poradnictwo odbywało się za pomocą środków komunikacji na odległość.

Celem zadania było zwiększenie dostępu do pomocy prawnej, podniesienie poziomu świadomości prawnej, zwiększenie edukacji prawnej oraz wsparcie w rozwiązywaniu problemów natury prawnej. Stowarzyszenie prowadziło stronę internetową oraz profil na największym portalu społecznościowym, na których zamieszczane były na bieżąco treści edukacyjne. Uruchomione zostały kanały informacyjne na stronie Stowarzyszenia, jak i na portalu społecznościowym. Stowarzyszenie prowadziło również wykłady online oraz webinaria.

X.11. Biblioteka powiatowa

Rada Powiatu Grudziądzkiego uchwałą Nr IV/9/2019 z dnia 26 lutego 2019 roku wyraziła wolę powierzenia Bibliotece Publicznej Miasta i Gminy Łasin wykonywania zadań Powiatowej Biblioteki Publicznej. Dnia 28 lutego 2019 roku Rada Miejska Łasin uchwałą Nr V/37/2019 przyjęła wykonywanie przez Miasto i Gminę Łasin zadań

powiatu w tym zakresie. 28 stycznia 2021 roku pomiędzy Powiatem Grudziądzkim a Miastem i Gminą Łasin został podpisany Aneks nr 1/2021 do Porozumienia Nr 1/2020 z dnia 29 stycznia 2020 roku w sprawie powierzenia Miastu i Gminie Łasin wykonywania zadań powiatu w zakresie prowadzenia powiatowej biblioteki publicznej za pośrednictwem Biblioteki Publicznej Miasta i Gminy Łasin. Na realizację zadania objętego ww. porozumieniem Powiat Grudziądzki w 2021 roku przekazał Miastu i Gminie Łasin dotację w wysokości 12.000,00 zł. Środki finansowe zostały wydatkowane m. in. na: przeprowadzenie szkoleń i warsztatów dla bibliotekarzy, spotkania autorskie, nagrody za udział w turnieju międzybibliotecznym organizowanym przez bibliotekę, warsztaty komiksu dla uczniów starszych klas szkoły podstawowej, wystawę komiksu „Bajki robotów”.

X.12. Administracja publiczna

X.12.1. Remont elewacji i dachu budynku Starostwa Powiatowego w Grudziądzu

W 2021 r. rozpoczęto remont elewacji i dachu budynku Starostwa Powiatowego w Grudziądzu. Wykonawcą robót zostało Przedsiębiorstwo Usługowo – Produkcyjne „Tom” z Otłowca. Umowę podpisano dnia 31 sierpnia, a koszt remontu to 361 620,00 zł.

Celem prac budowlanych było zatrzymanie procesów niszczących siedzibę Starostwa Powiatowego, zabezpieczenie przed dalszą destrukcją oraz poprawa wyglądu estetycznego elewacji poprzez przywrócenie pierwotnej kolorystyki obiektu. Ze względu na wartość historyczną i estetyczną wskazane było odstonięcie oryginalnych wypraw elewacji oraz detalu architektonicznego (obramienia okien, gzymsy, głowice pilastrów) z warstw przemalowań i eksponowanie po przeprowadzeniu niezbędnych prac konserwatorsko-restauratorskich.

W trakcie realizacji prac pojawiła się konieczność przeprowadzenia robót dodatkowych, których nie można było przewidzieć na etapie projektowania, mimo zachowania należytej staranności. Polegały one na wykonaniu naprawy obróbek blacharskich ścian bocznych lukarn, wykonaniu mocowania i uszczelniania gąsiorów na dachu oraz wykonaniu naprawy uszczelnienia dachu w miejscu połączenia dachu z galerii z dachem głównym. W związku z powyższym podpisano aneks do umowy, zmieniający kwotę wynagrodzenia na 386 215,08 zł (roboty dodatkowe w kwocie 24 595,08 zł brutto) oraz ustalono nowy termin wykonania zadania - do dnia 30 kwietnia 2022 r.



X.13. Lokalny transport zbiorowy

W roku 2021 uruchomiono linię komunikacyjną o charakterze użyteczności publicznej na trasie Świecie nad Osą – Łasin, której Operatorem została firma Jarosław Kruca Transport Osobowy z siedzibą w Grucie. Linia ta umożliwiła dojazd młodzieży szkolnej do Zespołu Szkół Ponadpodstawowych w Łasinie oraz pozostałym mieszkańcom w sprawach codziennych.

Uruchomienie linii komunikacyjnej pozwoliło na uzyskanie dopłaty z Funduszu rozwoju przewozów autobusowych od Wojewody Kujawsko – Pomorskiego. Dopłata wynosi 3,00 zł do wykonanego wozokilometra

Raport o stanie Powiatu Grudziądzkiego za 2021 rok

przy udziale 10% Organizatora. W ten sposób w 2021 r. dopłata z Funduszu wyniosła 28.648,93 zł, przy wykonanych 11 160 wozokilometrach.

Ponadto na podstawie art. 54 ust. 2 pkt 1 ustawy z dnia 16 grudnia 2010 r. o publicznym transporcie zbiorowym (Dz. U. z 2021 r., poz.1371 ze zm), Operator uzyskał rekompensatę w części stanowiącej zwrot utraconych przychodów i poniesionej w związku z tym straty z tytułu stosowania ustawowych uprawnień do ulgowych przejazdów w publicznym transporcie zbiorowym. Rekompensata wyniosła 7.532,28 zł, a pozyskano ją od Marszałka Województwa Kujawsko - Pomorskiego na podstawie zawartego Porozumienia.

W roku 2021 r. na trasie Świecie nad Osą – Łasin sprzedano łącznie 334 bilety.

Jesienią 2021 r. podjęte zostały działania w celu utworzenia kolejnych linii komunikacyjnych. Podpisano odpowiednie porozumienia z Gminą - Miastem Grudziądz, Gminą Grudziądz, Gminą Gruta oraz Miastem i Gminą Radzyń Chełmiński. Powiatowy transport zbiorowy o charakterze użyteczności publicznej zaczął funkcjonować od dnia 1 stycznia 2022 r.

X.14. Wybrane zrealizowane zadania przez wydziały Starostwa Powiatowego w Grudziądzu

W 2021 r. wydziały i biura Starostwa Powiatowego w Grudziądzu wykonywały szereg zadań. W związku z trwającą pandemią zachowane zostały ograniczenia w funkcjonowaniu urzędu. Głównie dotyczyły one sposobu obsługi interesantów – większość spraw załatwiana była za pośrednictwem Biura Obsługi Interesanta oraz za pomocą środków porozumiewania się na odległość (telefon, poczta e-mail, elektroniczna skrzynka podawcza).

Tabela nr 22 Zestawienie ilości spraw prowadzonych w Wydziałach Starostwa Powiatowego w Grudziądzu (obsługujących interesantów) w okresie od 1 stycznia 2021 r. do 31 grudnia 2021 r. oraz w analogicznym okresie ubiegłego roku

| Nazwa zadania | Ilość wniosków w okresie 1.01 – 31.12 2020 r. | Ilość wniosków w okresie 1.01 – 31.12 2021 r. |
|--|---|---|
| Wydział Środowiska i Budownictwa | | |
| Pozwolenia na budowę | 792 | 560 |
| Pozwolenia na rozbiórkę | 9 | 12 |
| Zgłoszenia robót budowlanych | 728 | 801 |
| Samodzielność lokali | 28 | 138 |
| Zaświadczenia o lasach | 649 | 878 |
| Karty wędkarskie | 175 | 149 |
| Rejestracja sprzętu pływającego | 70 | 13 |
| Pozwolenia na przetwarzanie odpadów | 21 | 6 |
| Pozwolenia na wytwarzanie odpadów | 0 | 1 |
| Pozwolenia na emisję zanieczyszczeń do powietrza | 1 | 2 |

Raport o stanie Powiatu Grudziądzkiego za 2021 rok

| | | |
|--|----|----|
| Zgłoszenia instalacji których użytkowanie nie wymaga pozwolenia z zakresu Prawa ochrony środowiska | 10 | 10 |
| Zezwolenia na usunięcie drzew i krzewów | 83 | 77 |
| Pozwolenia zintegrowane | 1 | 0 |
| Zatwierdzenie projektów geologicznych w celu ujmowania ciepła Ziemi | 5 | 7 |
| Zatwierdzenie projektów robót hydrogeologicznych | 1 | 4 |
| Przyjmowanie dokumentacji hydrogeologicznych | 1 | 1 |
| Ustalenie odnoszonych korzyści z urządzeniem administrowanych przez spółki wodne | 42 | 1 |
| Uzgodnienia w odniesieniu do terenów zagrożonych usuwaniem się mas ziemnych | 4 | 20 |
| Zatwierdzanie projektów prac geologiczno - inżynierskich | - | 2 |
| Przyjmowanie dokumentacji geologiczno - inżynierskiej | - | 0 |
| Przyjmowanie innych dokumentacji geologicznych | - | 1 |
| Zatwierdzenie statutu spółki wodnej | - | 1 |
| Koncesje na wydobycie kopalin | - | 1 |
| Zezwolenie na wykonanie odstrzału redukcyjnego | - | 0 |
| Odszkodowania z tytułu nabycia nieruchomości w trybie ustawy ZRID | - | 84 |
| Zmiana lasu na użytek rolny | - | 1 |

| Wydział Komunikacji | | |
|------------------------------------|------|------|
| Wydane dowody rejestracyjne | 6460 | 6834 |
| Wtórniki nalepek kontrolnych | 21 | 20 |
| Tablice rejestracyjne samochodowe | 4339 | 4844 |
| Tablice motocyklowo - ciągnikowe | 536 | 660 |
| Tablice rejestracyjne motorowerowe | 190 | 189 |
| Przerejestrowanie pojazdów | 3277 | 3175 |

Raport o stanie Powiatu Grudziądzkiego za 2021 rok

| | | |
|--------------------------------|------|------|
| Wydane dokumenty - prawo jazdy | 1851 | 1244 |
| Zawiadomienie o nabyciu | 3989 | 5514 |

| Wydział Geodezji i Nieruchomości | | |
|--|------|------|
| Wypisy i wyrisy z EGiB | 1991 | 2545 |
| Informacje z EGiB (komornicy, policja, inne) | 181 | 618 |
| Zaświadczenia o posiadaniu gospodarstwa | 54 | 74 |
| Wprowadzanie zmian w EGiB | 2454 | 2862 |
| Zgłoszone prace geodezyjne | 1920 | 2220 |
| Udostępnianie danych z zasobu geodezyjnego | 1627 | 1964 |
| Operaty, które wpłynęły do PODGiK | 1743 | 2111 |
| Operaty przyjęte do zasobu | 1689 | 2149 |
| Narady koordynacyjne | 342 | 466 |
| Uzgadnianie projektów decyzji o warunkach zabudowy | 511 | 475 |
| Decyzje o wyłączeniu gruntów z produkcji rolnej | 24 | 16 |
| Decyzje w sprawie zmiany gleboznawczej klasyfikacji gruntów | 7 | 5 |
| Informacje dla inwestorów dotyczące konieczności wydania decyzji o wyłączeniu gruntów z produkcji rolnej | 312 | 333 |
| Wnioski do Sądu o dokonanie zmian w Dziale I KW | 42 | 24 |

Powyższe wykazy nie dotyczą postępowań prowadzonych z urzędu, nie obejmują również korespondencji w sprawach niekończących się decyzją administracyjną

X.15. Zawarte porozumienia, umowy z jednostkami samorządu terytorialnego

Tabela nr 23 Wykaz przekazanych w 2021 r. dotacji na podstawie zawartych porozumień

| Lp. | Nazwa zadania | Otrzymujący | Wartość (zł) |
|-----|---|----------------------------------|--------------|
| 1. | Dotacja celowa w ramach projektu „Infostrada Kujaw i Pomorza 2.0” | Województwo Kujawsko - Pomorskie | 173,26 |
| 2. | Dotacja celowa na funkcjonowanie Komisji ds. orzekania o niepełnosprawności | Gmina – Miasto Grudziądz | 118 600,00 |
| 3. | Dotacja celowa na prowadzenie Powiatowego Urzędu Pracy w Grudziądzu | Gmina – Miasto Grudziądz | 1 632 000,00 |

Raport o stanie Powiatu Grudziądzkiego za 2021 rok

| | | | |
|-----|---|--------------------------|------------|
| 4. | Dotacja celowa na prowadzenie Poradni Psychologiczno - Pedagogicznej w Grudziądzu | Gmina – Miasto Grudziądz | 336 000,00 |
| 5. | Dotacja celowa na prowadzenie powiatowej biblioteki publicznej w Łasinie | Miasto i Gmina Łasin | 12 000,00 |
| 6. | Dotacja na pomoc finansową na potrzeby Szpitala im. Macieja z Miechowa w Łasinie | Miasto i Gmina Łasin | 15 000,00 |
| 7. | Dotacja na pomoc finansową na potrzeby Gminnego Zakładu Opieki Zdrowotnej w Świeciu nad Osą | Gmina Świecie nad Osą | 7 000,00 |
| 8. | Dotacja celowa na utrzymanie 3 dzieci w rodzinach zastępczych na terenie gminy-miasto Grudziądz | Gmina – Miasto Grudziądz | 42 175,00 |
| 9. | Dotacja celowa na utrzymanie 1 dziecka w rodzinie zastępczej na terenie powiatu kwidzyńskiego | Powiat Kwidzyński | 8 692,00 |
| 10. | Dotacja celowa na utrzymanie 2 dzieci w rodzinach zastępczych na terenie powiatu brodnickiego | Powiat Brodnicki | 16 638,00 |
| 11. | Dotacja celowa na utrzymanie 2 dzieci w rodzinie zastępczej na terenie powiatu ławskiego | Powiat Ławski | 17 384,00 |
| 12. | Dotacja celowa na utrzymanie 3 dzieci w rodzinach zastępczych na terenie powiatu świeckiego | Powiat Świecki | 20 839,00 |
| 13. | Dotacja celowa na utrzymanie 1 dziecka w rodzinie zastępczej na terenie powiatu chełmińskiego | Powiat Chełmiński | 8 692,00 |

Tabela nr 24 Wykaz otrzymanych w 2021 r. dotacji na podstawie zawartych porozumień

| Lp. | Zadanie | Przekazujący | Wartość (zł) |
|-----|---|----------------------------------|--------------|
| 1. | Dotacja celowa na remont drogi nr 1353C Białochowo – Szembruczek | Gmina Rogóźno | 200.000,00 |
| 2. | Dotacja celowa na konsolidację dokumentacji projektowych przebudowy z rozbudową drogi powiatowej nr 1395C Biały Bór – Wałdowo Szlacheckie – Ruda i budowy ścieżki pieszo – rowerowej wzdłuż ww. drogi | Gmina Grudziądz | 19 987,50 |
| 3. | Dotacja celowa na utrzymanie 1 dziecka w rodzinie zastępczej na terenie powiatu grudziądzkiego | Gmina – Miasto Elbląg | 5 886,39 |
| 4. | Dotacja celowa na utrzymanie 15 dzieci w rodzinie zastępczej oraz 1 dziecka w placówce opiekuńczo – wychowawczej na terenie powiatu grudziądzkiego | Gmina – Miasto Grudziądz | 233 902,71 |
| 5. | Dotacja celowa na utrzymanie 2 dzieci w rodzinie zastępczej powiatu grudziądzkiego | Gmina – Miasto Toruń | 11 801,80 |
| 6. | Dotacja celowa na utrzymanie 1 dziecka w rodzinie na terenie powiatu grudziądzkiego | Gmina – Miasto Włocławek | 13 177,00 |
| 7. | Dotacja celowa na utrzymanie 2 dzieci w rodzinie zastępczej oraz 1 dziecka w placówce opiekuńczo – wychowawczej na terenie powiatu grudziądzkiego | Powiat Chełmiński | 86 915,84 |
| 8. | Dotacja celowa na utrzymanie 1dzieciakaw rodzinie zastępczej na terenie powiatu grudziądzkiego | Powiat Inowrocławski | 11 738,40 |
| 9. | Dotacja celowa na utrzymanie 1 dziecka w rodzinie zastępczej na terenie powiatu grudziądzkiego | Powiat Pucki | 13 177,00 |
| 10. | Dotacja celowa na utrzymanie 4 dzieci w placówce opiekuńczo – wychowawczej na terenie powiatu grudziądzkiego | Powiat Bartoszycki | 242 247,36 |
| 11. | Dotacja celowa na utrzymanie 3 dzieci w placówce opiekuńczo – wychowawczej na terenie powiatu grudziądzkiego | Powiat Brodnicki | 181 685,52 |
| 12. | Dotacja celowa na utrzymanie 2 dzieci w placówce opiekuńczo – wychowawczej na terenie powiatu grudziądzkiego | Powiat Toruński | 121 123,68 |
| 13. | Dotacja celowa na pomoc materialną dla uczniów o charakterze socjalnym (dla 5 osób) | Województwo Kujawsko - Pomorskie | 7 800,00 |

Raport o stanie Powiatu Grudziądzkiego za 2021 rok

Ponadto w 2021 r. zostały zawarte następujące porozumienia i umowy z jednostkami samorządu terytorialnego:

1. Porozumienie nr KD.7142.24.2021 z dnia 6 grudnia 2021 r. w sprawie powierzenia zadań organizacji publicznego transportu zbiorowego w powiatowych przewozach pasażerskich o charakterze użyteczności publicznej, zawarte z Gminą – Miasto Grudziądz (wejście w życie z dniem 1 stycznia 2022 r.).
2. Umowa Nr KD.7142.27.2021 z dnia 20 grudnia 2021 r. na realizację powiatowych przewozów pasażerskich w zakresie organizacji i zarządzania publicznego transportu zbiorowego, podpisana z Gminą Gruta (wejście w życie z dniem 1 stycznia 2022 r.).
3. Umowa Nr KD.7142.27.2021 z dnia 20 grudnia 2021 r. na realizację powiatowych przewozów pasażerskich w zakresie organizacji i zarządzania publicznego transportu zbiorowego, podpisana z Gminą Grudziądz (wejście w życie z dniem 1 stycznia 2022 r.).
4. Umowa Nr KD.7142.27.2021 z dnia 20 grudnia 2021 r. na realizację powiatowych przewozów pasażerskich w zakresie organizacji i zarządzania publicznego transportu zbiorowego, podpisana z Miastem i Gminą Radzyń Chełmiński (wejście w życie z dniem 1 stycznia 2022 r.).

XI. Informacja o realizacji projektów współfinansowanych ze środków unijnych

XI.1. Projekt „Dobry start – wsparcie aktywizacji zawodowej i społecznej mieszkańców powiatu grudziądzkiego”

Źródło finansowania: Regionalny Program Operacyjny Województwa Kujawsko – Pomorskiego na lata 2014 – 2020.

Okres realizacji: od 01.04.2021 r. do 30.11.2022 r.

Wartość projektu: 328 988,75 zł.

Cel projektu: Wzrost kompetencji społecznych i przygotowanie do aktywności zawodowej 24 wychowanków Placówek Opiekuńczo - Wychowawczych z terenu powiatu grudziądzkiego oraz zwiększenie poziomu wiedzy z zakresu edukacji społeczno - finansowej dzieci i młodzieży zagrożonej wykluczeniem społecznym dla 8 wychowawców/pedagogów Placówek Opiekuńczo - Wychowawczych.

XI.1.1. Najważniejsze informacje dotyczące realizacji projektu (dane za 2021 rok):

Dnia 17.12.2021 r., w wyniku przeprowadzonego postępowania w trybie zamówień publicznych, zostały zawarte dwie umowy o numerach PCPR.PS.272.11.2021 oraz PCPR.PS.272.2021.

Formy wsparcia zaplanowane w projekcie: warsztaty z zakresu treningu umiejętności i kompetencji społecznych, warsztaty z zakresu kształtowania umiejętności społecznych i finansowych, indywidualna terapia psychologiczna, indywidualne zajęcia wyrównawcze, warsztaty dla pracowników placówek opiekuńczo - wychowawczych obejmujące wczesną interwencję w zakresie edukacji społeczno - finansowej dzieci i młodzieży zagrożonej wykluczeniem społecznym, festyn integracyjny, warsztaty edukacyjno - integracyjne (wyjazdowe, 2-dniowe). Początek realizacji form wsparcia w projekcie – I kwartał 2022 r.

XI.2. Projekt: „Rodzina w Centrum 3”

Źródło finansowania: projekt współfinansowany jest ze środków Europejskiego Funduszu Społecznego w ramach Regionalnego Programu Operacyjnego Województwa Kujawsko – Pomorskiego na lata 2014 – 2020, Oś priorytetowa 9 Solidarne społeczeństwo, Działanie 9.3 Rozwój usług zdrowotnych i społecznych, Poddziałanie 9.3.2 Rozwój usług społecznych.

Okres realizacji: od 01.01.2021 r. do 31.12.2022 r.

Całkowita wartość projektu: 12 663 937,00 zł, z czego dofinansowanie projektu z UE: 10 764 346,45 zł.

Realizatorzy projektu:

- Regionalny Ośrodek Polityki Społecznej w Toruniu;
- 19 Powiatowych Centrów Pomocy Rodzinie w województwie kujawsko - pomorskim;
- 4 Ośrodki Pomocy Społecznej w miastach na prawach powiatu w województwie kujawsko - pomorskim;
- Fundacja na Rzecz Rozwoju Dzieci Niepełnosprawnych „DAJ SZANSE”.

Celem projektu jest zwiększenie dostępu do usług wsparcia rodziny i pieczy zastępczej w formach zdeinstytucjonalizowanych w województwie kujawsko – pomorskim.

XI.2.1 Najważniejsze informacje dotyczące realizacji projektu (dane za 2021 rok):

W ramach projektu w 2021 r. zrealizowano:

- 200 godzin specjalistycznego poradnictwa rodzinnego – pedagogicznego;
- 150 godzin specjalistycznego poradnictwa rodzinnego – psychologicznego;
- 90 godzin specjalistycznego poradnictwa rodzinnego – logopedycznego;
- 60 spotkań w ramach terapii rodzinnej – indywidualnej i grupowej;

- 9 warsztatów wzmacniających kompetencje rodzicielskie dla rodziców naturalnych i zastępczych;
- 8 zajęć animacyjnych dla dzieci rodziców, którzy brali udział w ww. warsztatach;
- 6 warsztatów socjoterapeutycznych dla dzieci i młodzieży w wieku od 7 do 14 lat;
- 3 warsztaty dla osób przebywających i opuszczających rodzinną pieczę zastępczą.

Z ww. form wsparcia skorzystało 120 mieszkańców powiatu grudziądzkiego, w tym:

- 53 osoby z rodzin przeżywających trudności opiekuńczo - wychowawcze;
- 33 osoby tworzące rodzinną pieczę zastępczą;
- 32 wychowanków rodzinnej pieczy zastępczej;
- 2 wychowanki instytucjonalnej pieczy zastępczej.

XI.3. Projekt Infostrada Kujaw i Pomorza 2.0

Celem projektu jest wzrost konkurencyjności gospodarki województwa kujawsko - pomorskiego poprzez rozbudowę infrastruktury społeczeństwa informacyjnego i wdrożenie nowych e-usług w administracji publicznej, poprawa jakości usług świadczonych na rzecz mieszkańców Powiatu.

XI.3.1. Najważniejsze informacje dotyczące realizacji projektu:

W ramach Projektu wykonano w 2021 r. następujące prace:

1. Digitalizacja dokumentów PZGiK, utworzenie baz danych BDOT500i GESUT oraz przeprowadzenie działań harmonizujących zbiory danych powiatu grudziądzkiego (kolejne etapy).
2. Zakup zestawu Certum z podpisem elektronicznym dla 15 pracowników.
3. Wdrożenie systemów dziedzinowych (Geoportal publiczny, Platforma e-usług, Import plików GML, Portal nieruchomości, Dziennik Budowy).
4. Uruchomienie e-usług.
5. Zasilenie rejestrów danymi w ramach SIP.
6. Przeprowadzenie szkoleń.

Na powyższe zadania wydatkowano kwotę 498.035,62 zł, z czego 423.330,26 zł stanowiła dotacja z Urzędu Marszałkowskiego w Toruniu.

XI.4. Projekt „Region Nauk Ścisłych II – edukacja przyszłości”

Projekt realizowany był przez Departament Kultury i Edukacji Urzędu Marszałkowskiego Województwa Kujawsko – Pomorskiego w ramach Regionalnego Programu Operacyjnego Województwa Kujawsko – Pomorskiego na lata 2014 – 2020, Oś Priorytetowa 10. Innowacyjna Edukacja, Działanie 10.2 Kształcenie Ogólne i Zawodowe, Poddziałanie 10.2.2 Kształcenie Ogólne.

Celem projektu było wdrożenie wysokiej jakości edukacji przygotowującej do przedsiębiorczości i innowacyjności niezbędnej do rozwoju społecznego i gospodarczego regionu w liceach i technikach województwa kujawsko - pomorskiego poprzez rozwój kompetencji kluczowych uczniów oraz kompetencji nauczycieli i pracowników pedagogicznych.

XI.4.1. Najważniejsze informacje dotyczące realizacji projektu

W roku 2021 uczniowie szkoły uczestniczyli w:

- Warsztatach naukowych w Centrum Nowoczesności Młyn Wiedzy w Toruniu (zajęcia z biologii, fizyki i chemii),
- Dodatkowych zajęciach dla uczniów – koło programistów,
- Dodatkowych zajęciach dla uczniów – koło matematyczne,
- Dodatkowych zajęciach dla uczniów – koło biologów.

Ponadto w ramach projektu szkoła otrzymała wyposażenie pracowni biologicznej w pomoce dydaktyczne, takie jak: okazy w akrylu, modele części ciała, mikroskopy i preparaty mikroskopowe, modele roślin, gadów i układów człowieka. Środki wydatkowano także na Edu-Logger – akcesoria modułu USB, spirometr oraz czujnik EKG. Łączna kwota wydatków na środki dydaktyczne wyniosła 9.800,00 zł.

XI.5. Projekt „Dobry specjalista z łańskiego Jagiellończyka”

„Dobry specjalista z łańskiego Jagiellończyka”, Działanie 10 Innowacyjna edukacja, Działanie 10.2 Kształcenie ogólne i zawodowe, Poddziałanie 10.2.3 Kształcenie zawodowe.

Celem projektu jest zwiększenie szans na zatrudnienie uczniów po zakończeniu nauki poprzez podniesienie efektywności kształcenia i rozwijanie kompetencji zawodowych. Projekt zakłada realizację staży i praktyk u pracodawców, realizację dodatkowych zajęć pozalekcyjnych, w tym w zakresie przedmiotów zawodowych i języków obcych zawodowych oraz doposażenie w pomoce dydaktyczne.

Wartość projektu: 105.435,00 zł., w tym dofinansowanie: 94.892,26 zł.

X.5.1. Najważniejsze informacje dotyczące realizacji projektu

Powiat Grudziądzki podpisał umowę nr UW_Wr.433.1.205.2020. z Województwem Kujawsko – Pomorskim dnia 2 lipca 2020 roku. Projekt będzie realizowany w okresie od 1.09.2021 roku do 30.09.2023 roku przez Zespół Szkół Ponadpodstawowych w Łasinie.

W ramach tego projektu zakupiono zestawy podręczników dla uczniów (za kwotę 1 486,00 zł) oraz przeprowadzono rekrutację na zajęcia dodatkowe:

- przygotowujące do zdania egzaminu w zawodzie technik ekonomista,
- przygotowujące do zdania egzaminu w zawodzie technik informatyk,
- przygotowujące do zdania egzaminu w zawodzie technik pojazdów samochodowych,
- przygotowujące do zdania egzaminu w zawodzie sprzedawca,
- przygotowujące do zdania egzaminu w zawodzie mechanik pojazdów samochodowych,
- z języka niemieckiego zawodowego,
- z języka angielskiego zawodowego.

Niestety zajęcia z powodu częściowego nauczania hybrydowego, a następnie zdalnego nie odbywały się i będą realizowane w 2022 r.

XI.6. Projekt „Nowoczesne pracownie inwestycją w przyszłego pracownika”

„Nowoczesne pracownie inwestycją w przyszłego pracownika”, Działanie 6.3 Inwestycje w infrastrukturę edukacyjną, Poddziałanie 6.3.2 Inwestycje w infrastrukturę kształcenia zawodowego.

Celem projektu jest doposażenie pracowni kształcenia praktycznego w Zespole Szkół Ponadpodstawowych w Łasinie w nowoczesny sprzęt, m. in. obrabiarki, frezarki, sprzęt komputerowy z dostosowaniem dla osób niepełnosprawnych.

Wartość projektu: 789.533,63 zł, w tym dofinansowanie: 670.999,02 zł.

XI.6.1. Najważniejsze informacje dotyczące realizacji projektu:

Umowa na realizację projektu została podpisana 31 lipca 2020 roku. Projekt będzie realizowany w Zespole Szkół Ponadpodstawowych w Łasinie w okresie od kwietnia 2021 do czerwca 2022 roku.

W 2021 r. zostały ogłoszone wszystkie przetargi związane z realizacją projektu. Rozstrzygnięto przetarg na doposażenie pracowni informatycznej. Zakupiono zestawy komputerowe wraz z niezbędnymi elementami i oprogramowaniem za cenę 125.952,00 zł.

Przetarg na doposażenie pracowni mechanicznych (ze względu na przekroczenie kwot przeznaczonych na realizację zadania) został unieważniony w całości, a za drugim razem została rozstrzygnięta tylko jedna z trzech części przetargu i zakupiony został sprzęt o wartości 53.068,35 zł. Zakupiono m. in. 4 szt. wózków narzędziowych, 5 szt. imadeł maszynowych, 5 szt. narzędzi do obróbki ręcznej metali, zestawy do gwintowania, zestawy narzędzi pomiarowych, przyrządy do pomiaru kątów, apteczki pierwszej pomocy oraz szafy do przechowywania sprzętu. Natomiast przetarg na realizację zadania prace budowlane (remont posadzki w dwóch salach oraz położenie

Raport o stanie Powiatu Grudziądzkiego za 2021 rok

nowej instalacji elektrycznej) został dwukrotnie unieważniony. Pod koniec roku został ogłoszony trzeci przetarg na to zadanie. Wykonawca wyłoniony został w styczniu 2022 r.

XI.7. Projekt pn. „Budowa placówki opiekuńczo – wychowawczej w Łasinie”

Celem projektu będzie zwiększenie dostępu do usług społecznych poprzez budowę placówki opiekuńczo – wychowawczej na terenie powiatu grudziądzkiego. Przedmiot inwestycji obejmie budowę budynku przeznaczonego na funkcję placówki opiekuńczo – wychowawczej w miejscowości Łasin wraz z altaną, ogródkiem oraz zagospodarowaniem terenu wokół budynku. Budynek przystosowany będzie do potrzeb osób niepełnosprawnych.

XI.7.1. Najważniejsze informacje dotyczące realizacji programu:

Na realizację projektu pozyskano współfinansowanie ze środków Europejskiego Funduszu Rozwoju Regionalnego w ramach osi priorytetowej 6. Solidarne społeczeństwo i konkurencyjne kadry Działania 6.1. Inwestycje w infrastrukturę zdrowotną i społeczną Poddziałanie 6.1.2. Inwestycje w infrastrukturę społeczną Regionalnego Programu Operacyjnego Województwa Kujawsko – Pomorskiego na lata 2014 – 2020.

Wykonawcę powyższego zadania udało się wyłonić dopiero w trakcie trzeciego przetargu. Prace komisji przetargowej, związane z przeprowadzeniem postępowania zakończyły się w dniu 23 grudnia 2021 r. Wykonawcą została firma ART – SERVICE Łukasz Lewalski ze Zbiczna. Koszt budowy placówki wyniesie 1 705 359,03 zł brutto, a termin realizacji wyznaczono na 10 miesięcy od daty zawarcia umowy (tj. od dnia 3 stycznia 2022 r.).

XI.8. Podsumowanie

Oprócz pozyskanych środków z funduszy unijnych Powiat Grudziądzki otrzymał dofinansowania z innych źródeł, m. in. z Rządowego Funduszu Rozwoju Dróg, Państwowego Funduszu Rehabilitacji Osób Niepełnosprawnych czy z Krajowego Funduszu Szkoleniowego. Zestawienie pozyskanych środków zewnętrznych w latach 2020 – 2021 przedstawiają tabele poniżej.

Tabela nr 25 Wykaz projektów i źródeł finansowania w 2020 r.

| Nazwa zadania | Okres realizacji zadania | Jednostka realizująca | Łączne koszty finansowe zadania | Wykonanie 2020 rok (zł) | Wskazanie kwot (w zł) i źródeł finansowania zadania |
|---|--------------------------|--|---------------------------------|-------------------------|---|
| Infostrada Kujaw i Pomorza 2.0 | 2017 - 2022 | Starostwo Powiatowe | 2 861 200,03 | 964 855,12 | 819 895,67 - Regionalny Program Operacyjny Województwa Kujawsko - Pomorskiego na lata 2014 - 2020 144 959,45 - środki własne |
| Zdalna Szkoła - wsparcie Ogólnopolskiej Sieci Edukacyjnej w systemie kształcenia zdalnego | 2020 | Starostwo Powiatowe na rzecz Zespołu Szkół Ponadpodstawowych w Łasinie | 44 999,85 | 44 999,85 | 44 999,85 - Program Operacyjny Polska Cyfrowa na lata 2014-2020 |
| Budowa windy osobowej w budynku Starostwa Powiatowego | 2019-2020 | Starostwo Powiatowe | 410 065,00 | 397 150,00 | 287 427,17 - środki własne 109 722,83 - dofinansowanie PFRON |
| Sfinansowanie studiów podyplomowych dla 3 pracowników | 2020 | Starostwo Powiatowe | 15 980,00 | 15 980,00 | 3 196,00 - środki własne 12 784,00 - Krajowy Fundusz Szkoleniowy |

Raport o stanie Powiatu Grudziądzkiego za 2021 rok

| | | | | | |
|---|-------------|---|--------------|--------------|--|
| Sfinansowanie studiów poddyplomowych dla 1 pracownika | 2020 | Centrum Obsługi Placówek Opiekuńczo-Wychowawczych | 5 800,00 | 5 800,00 | 5 800,00 - Krajowy Fundusz Szkoleniowy |
| Rodzina w Centrum 2 | 2018 - 2020 | Powiatowe Centrum Pomocy Rodzinie | 411 459,25 | 126 469,75 | 118 979,75 - środki z Europejskiego Funduszu Społecznego 7 490,00 - środki własne |
| Wsparcie dzieci umieszczonych w pieczy zastępczej w okresie epidemii COVID-19 | 2020 | Powiatowe Centrum Pomocy Rodzinie w Grudziądzu | 159 680,50 | 159 680,50 | 159 680,50 - środki z Europejskiego Funduszu Społecznego |
| Remont drogi powiatowej nr 1368C Szembruczek-Nowe Mosty - 1050 m | 2019-2021 | Powiatowy Zarząd Dróg | 3 160 485,98 | 1 216 236,30 | 608 118,00 - Fundusz Dróg Samorządowych - kwota dofinansowania otrzymana w roku 2020 608 118,30 - środki własne |
| Remont drogi powiatowej nr 1389C Bogdanki-Szonowo Szlacheckie – Plesewo od km 1+000 do km 1+865 - 865 m | 2020 | Powiatowy Zarząd Dróg | 668 739,17 | 668 739,17 | 323 961,66 - Fundusz Dróg Samorządowych - kwota dofinansowania otrzymana w roku 2020 344 777,51 - środki własne |
| Remont drogi powiatowej nr 1420C Radzyń Chełmiński-Stanisławki-Wąbrzeźno w km 3+211 do km 4+128 - 917 m | 2020 | Powiatowy Zarząd Dróg | 711 687,25 | 711 687,25 | 349 570,00 - Fundusz Dróg Samorządowych - kwota dofinansowania otrzymana w roku 2020 162 117,25 - środki własne 200.000,00 - dotacja celowa z Miasta i Gminy Radzyń Chełmiński |
| Przebudowa drogi powiatowej nr 1383C Dąbrówka Królewska-Gruta - 746 m | 2019-2020 | Powiatowy Zarząd Dróg | 4 902 974,70 | 1 739 790,90 | 861 475,00 - Fundusz Dróg Samorządowych 878 315,90 - środki własne |
| Przebudowa drogi powiatowej nr 1416C Zielnowo - Fijewo - 1720 m | 2019-2020 | Powiatowy Zarząd Dróg | 5 398 429,86 | 4 074 522,64 | 2 035 489,00 Fundusz Dróg Samorządowych - kwota dofinansowania otrzymana w roku 2020 2 039 033,64 - środki własne |
| Przebudowa drogi powiatowej nr 1378C Grudziądz-Gać - 700 m | 2020 | Powiatowy Zarząd Dróg | 2 105 468,18 | 2 105 468,18 | 1 048 964,00 - Fundusz Dróg Samorządowych - kwota dofinansowania otrzymana w roku 2020 1 056 504,18 - środki własne |
| Przebudowa z rozbudową drogi powiatowej nr 1388C Łasin-Mędzyrzycy-Lisnowo od km 5+644 do km 6+530 - 886 m | 2020 | Powiatowy Zarząd Dróg | 1 105 257,47 | 1 105 257,47 | 551 302,00 Fundusz Dróg Samorządowych - kwota dofinansowania otrzymana w roku 2020 553 955,47 - środki własne |

Raport o stanie Powiatu Grudziądzkiego za 2021 rok

| | | | | | |
|--|-------------------------|--|---|----------------------|--|
| Przebudowa mostu i kładki dla pieszych nad Strugą Radzyńską w miejscowości Świecie nad Osą na przepust | 2020 | Powiatowy Zarząd Dróg | 695 395,43 | 658 741,43 | 316 878,00 - Dofinansowanie ze środków rezerwy subwencji ogólnej budżetu państwa na sfinansowanie inwestycji drogowej w kwocie 316 878,00 341 863,43 - środki własne |
| Narodowy Program Rozwoju Czytelnictwa | 10.07.2020 - 31.12.2020 | Zespół Szkół Ponadpodstawowych im. Kazimierza Jagiellończyka | 11 200,00 | 11 200,00 | 8 960,00 - dotacja od Wojewody Kujawsko - Pomorskiego 2 240,00 - środki własne |
| Aktywna tablica | 25.11.2020 - 31.12.2020 | Zespół Szkół Ponadpodstawowych im. Kazimierza Jagiellończyka | 17 399,95 | 13 899,95 | 13 899,95 - dotacja od Wojewody Kujawsko - Pomorskiego 3 500,00 - wkład własny rzeczowy |
| Region Nauk Ścisłych II - edukacja przyszłości | 2018-2021 | Zespół Szkół Ponadpodstawowych im. Kazimierza Jagiellończyka | 27 818,00 | 0,00 | - |
| Nowoczesne pracownie zawodowe inwestycją w przyszłego pracownika | 2019-2021 | Zespół Szkół Ponadpodstawowych im. Kazimierza Jagiellończyka | 781 568,13 (789 533,63 zł - 7 965,50 zł) | 0,00 | - |
| Razem | | | 23 495 608,75 | 14 020 478,51 | 7 590 480,21 – środki zewnętrzne, 6 429 998,30 – środki własne |

Tabela nr 26 Wykaz projektów i źródeł finansowania w 2021 r.

| Nazwa zadania | Okres realizacji zadania | Jednostka realizująca | Łączne koszty finansowe zadania (zł) | Wykonanie 2021 r. (zł) | Wskazanie kwot (w zł) i źródeł finansowania zadania |
|---|--------------------------|-----------------------|--------------------------------------|------------------------|--|
| Infostrada Kujaw i Pomorza 2.0 | 2017-2022 | Starostwo Powiatowe | 2 861 200,03 | 498 035,62 | 423.330,26 - Regionalny Program Operacyjny Województwa Kujawsko-Pomorskiego na lata 2014-2020 74.705,36 - środki własne |
| Sfinansowanie studiów podyplomowych dla 5 pracowników | 2021 | Starostwo Powiatowe | 26 600,00 | 26 600,00 | 5.320,00 - środki własne 21.280,00 - Krajowy Fundusz Szkoleniowy |
| Remont drogi powiatowej nr 1368C Szembruczek-Nowe Mosty | 2019-2021 | Powiatowy Zarząd Dróg | 4 266 759,10 | 1 106 273,12 | Rządowy Fundusz Rozwoju Dróg - 553.136,00 zł, 553.137,12 zł - środki własne |
| Remont drogi powiatowej nr 1389C Bogdanki-Szonowo Szlacheckie - Plesewo od km 0+000 do km 1+000 | 2021 | Powiatowy Zarząd Dróg | 456 945,00 | 456 945,00 | Rządowy Fundusz Rozwoju Dróg - 228.472 zł, 228.473,00 zł - środki własne |

Raport o stanie Powiatu Grudziądzkiego za 2021 rok

| | | | | | |
|--|-----------|-----------------------|--------------|--------------|---|
| Remont metodą nakładki asfaltowej odcinka drogi powiatowej nr 1353C Białochowo-Szembruczek | 2021 | Powiatowy Zarząd Dróg | 983 245,65 | 983 245,65 | 200.000,00 zł - dotacja przekazana przez Gminę Rogóźno na podstawie Uchwały Nr XXVII/171/2021 Rady Gminy Rogóźno z dnia 28 maja 2021 r 783.245,65 zł - środki własne |
| Przebudowa z rozbudową drogi powiatowej nr 1369C Bukowiec-Stare Błonowo od km 0+002,50 do km 2+518,19 | 2021-2022 | Powiatowy Zarząd Dróg | 4 133 980,24 | 1 444 755,24 | Rządowy Fundusz Rozwoju Dróg - 721.547 zł, 723.208,24 zł - środki własne |
| Przebudowa mostu na rzece Osa w ciągu drogi powiatowej nr 1407C Rywałd-Świecie nad Osą-Lisnowo wraz z budową tymczasowego objazdu z mostem tymczasowym | 2022 | Powiatowy Zarząd Dróg | 3 065 814,00 | 0,00 | - |
| Przebudowa z rozbudową drogi powiatowej nr 1383C Dąbrówka Królewska – Gruta | 2021 | Powiatowy Zarząd Dróg | 1 503 226,23 | 1 503 226,23 | środki własne (planowane pozyskanie dofinansowania w ramach działania „Podstawowe usługi i odnowa wsi na obszarach wiejskich” objętego Programem Rozwoju Obszarów Wiejskich na lata 2014 - 2020 |
| Przebudowa drogi powiatowej nr 1384C Pokrzywno-Słup w miejscowości Nicwałd polegająca na przebudowie przejścia dla pieszych w km 4+067 | 2021-2022 | Powiatowy Zarząd Dróg | 161 602,00 | 2 091,00 | środki własne |
| Przebudowa drogi powiatowej nr 1397C Grudziądz-Turznicie-Dębieniec w miejscowości Piaski polegająca na przebudowie przejścia dla pieszych w km 4+510 | 2021-2022 | Powiatowy Zarząd Dróg | 140 242,00 | 2 091,00 | środki własne |
| Przebudowa drogi powiatowej nr 1371C Szywałd-Stare Błonowo w miejscowości Wydrzno polegająca na przebudowie przejścia dla pieszych w km 4+882 | 2021-2022 | Powiatowy Zarząd Dróg | 196 600,00 | 2 091,00 | środki własne |

Raport o stanie Powiatu Grudziądzkiego za 2021 rok

| | | | | | |
|---|-----------|--|------------|------------|---|
| Przebudowa drogi powiatowej nr 1352C Parski-Grudziądz w miejscowości Nowa Wieś polegająca na przebudowie przejścia dla pieszych w km 3+250 | 2021-2022 | Powiatowy Zarząd Dróg | 221 173,00 | 4 305,00 | środki własne |
| Przebudowa drogi powiatowej nr 1622C Chełmno-Sztynwag w miejscowości Mały Rudnik polegająca na przebudowie przejścia dla pieszych w km 19+090 | 2021-2022 | Powiatowy Zarząd Dróg | 209 364,75 | 3 843,75 | środki własne |
| Przebudowa drogi powiatowej nr 1380C Grudziądz-Nicwałd w miejscowości Wielkie Lniska polegająca na budowie przejścia dla pieszych w km 1+974 | 2021-2022 | Powiatowy Zarząd Dróg | 103 428,75 | 3 843,75 | środki własne |
| Przebudowa przejść dla pieszych w obrębie skrzyżowania dróg powiatowych nr 1365C Gardeja - granica województwa-Łasin oraz nr 1372C Szywałd - Łasin w miejscowości Łasin | 2021-2022 | Powiatowy Zarząd Dróg | 303 743,75 | 3 843,75 | środki własne |
| Przebudowa drogi powiatowej nr 1401C Okonin-Dębieniec w miejscowości Plemięta polegająca na budowie przejścia dla pieszych w km 3+117 | 2021-2022 | Powiatowy Zarząd Dróg | 112 714,75 | 3 843,75 | środki własne |
| Region Nauk Ścisłych II - edukacja przyszłości | 2018-2022 | Zespół Szkół Ponadpodstawowych im. Kazimierza Jagiellończyka | 24 610,00 | 14 030,66 | 12.553,46 zł Europejski Fundusz Społeczny 1.477,20 zł środki własne |
| Dobry specjalista z łańskiego Jagiellończyka | 2021-2023 | Zespół Szkół Ponadpodstawowych im. Kazimierza Jagiellończyka | 47 215,00 | 1 486,00 | 1.263,10 zł Europejski Fundusz Społeczny 222,90 zł środki własne |
| Nowoczesne pracownice zawodowe inwestycją w przyszłego pracownika | 2019-2022 | Zespół Szkół Ponadpodstawowych im. Kazimierza Jagiellończyka | 781 568,00 | 179 020,35 | 152.167,29 zł Europejski Fundusz Rozwoju Regionalnego 26.853,06 zł środki własne |

Raport o stanie Powiatu Grudziądzkiego za 2021 rok

| | | | | | |
|--|-----------|---|----------------------|----------------------|--|
| <p>"Rodzina w Centrum 3". Celem projektu jest zwiększenie dostępu do usług wsparcia dla rodzin naturalnych i zastępczych poprzez zbudowanie jednego zintegrowanego systemu pomocy dla rodzin w Woj.Kujawsko-Pomorskim. Adresatami projektu są osoby zagrożone ubóstwem lub wykluczeniem społecznym, w tym osoby przebywające w pieczy zastępczej, opuszczające pieczę zastępczą, osoby z rodzin przeżywających trudności w pełnieniu funkcji opiekuńczo-wychowawczych.</p> | 2021-2022 | Powiatowe Centrum Pomocy Rodzinie | 447 136,00 | 215 019,69 | <p>Realizacja projektu w ramach Regionalnego Programu Operacyjnego Województwo Kujawsko-Pomorskiego 2014-2020 Oś Priorytetowa 9. Solidarne społeczeństwo, Działanie 9.3 Rozwój usług zdrowotnych i społecznych, Poddziałanie 9.3.2 Rozwój usług społecznych: -środki Unii Europejskiej w ramach Europejskiego Funduszu Społecznego - 185.675,69 29.344,00 - środki powiatu jako wkład własny</p> |
| <p>"Dobry start - wsparcie aktywizacji zawodowej i społecznej mieszkańców powiatu grudziądzkiego". Celem jest wzrost kompetencji społecznych i przygotowanie do aktywności zawodowej 24 wychowanków pieczy zastępczej oraz zwiększenie poziomu wiedzy z zakresu edukacji społeczno-finansowej dla dzieci i młodzieży zagrożonej wykluczeniem społecznym wychowawców i pedagogów w placówkach opiekuńczo-wychowawczych.</p> | 2021-2022 | Powiatowe Centrum Pomocy Rodzinie | 328 988,75 | 85 137,55 | <p>Realizacja projektu w ramach Regionalnego Programu Operacyjnego Województwo Kujawsko-Pomorskiego 2014-2020 Oś Priorytetowa 9.00.00 Solidarne społeczeństwo, Działanie 09.02.00 Włączenie społeczne, Poddziałanie 09.02.01 Aktywne włączenie społeczne: -środki Unii Europejskiej w ramach Europejskiego Funduszu Społecznego - 35.788,55 49.349,00 - środki powiatu jako wkład własny</p> |
| <p>Sfinansowanie studiów podyplomowych dla 1 pracownika</p> | 2020-2021 | Centrum Obsługi Placówek Opiekuńczo-Wychowawczych | 5 800,00 | 0,00 | <p>Krajowy fundusz Szkoleniowy - 5.800,00 zł Finansowanie dotyczyło 2020 roku</p> |
| Razem | | | 29 488 874,93 | 17 953 362,00 | 10 849 664,30 -środki zewnętrzne, 7 103 697,70 – wkład własny |

Raport o stanie Powiatu Grudziądzkiego za 2021 rok

Tabela nr 27 Zestawienie pozyskanych środków finansowych przez Powiat Grudziądzki na zadania drogowe w roku 2020

| L.p. | Nazwa zadania | Źródła finansowania (wydatki poniesione w roku 2020) | | | | |
|---------------------|---|--|---------------------|-------------------|---------------------|----------------------|
| | | Fundusz Dróg Samorządowych (zł) | Dotacje celowe (zł) | Inne (zł) | Środki własne (zł) | Razem (zł) |
| 1 | Remont drogi powiatowej nr 1368C Szembruczek-Nowe Mosty - 1050 m | 608 118,00 | | | 608 118,30 | 1 216 236,30 |
| 2 | Remont drogi powiatowej nr 1389C Bogdanki-Szonowo Szlacheckie – Plesewo od km 1+000 do km 1+865 - 865 m | 323 961,66 | | | 344 777,51 | 668 739,17 |
| 3 | Remont drogi powiatowej nr 1420C Radzyń Chełmiński - Stanisławki-Wąbrzeźno w km 3+211 do km 4+128 - 917 m | 349 570,00 | 200 000,00 | | 162 117,25 | 711 687,25 |
| 4 | Przebudowa drogi powiatowej nr 1383C Dąbrówka Królewska-Gruta - 746 m | 861 475,00 | | | 878 315,90 | 1 739 790,90 |
| 5 | Przebudowa drogi powiatowej nr 1416C Zielnowo - Fijewo - 1720 m | 2 035 489,00 | | | 2 039 033,64 | 4 074 522,64 |
| 6 | Przebudowa drogi powiatowej nr 1378C Grudziądz-Gać - 700 m | 1 048 964,00 | | | 1 056 504,18 | 2 105 468,18 |
| 7 | Przebudowa z rozbudową drogi powiatowej nr 1388C Łasin-Mędrzyce-Lisnowo od km 5+644 do km 6+530 - 886 m | 551 302,00 | | | 553 955,47 | 1 105 257,47 |
| 8 | Przebudowa mostu i kładki dla pieszych nad Strugą Radzyńską w miejscowości Świecie nad Osą na przepust | | | 316 878,00 | 341 863,43 | 658 741,43 |
| Podsumowanie | | 5 778 879,66 | 200 000,00 | 316 878,00 | 5 984 685,68 | 12 280 443,34 |

Tabela nr 28 Zestawienie pozyskanych środków finansowych przez Powiat Grudziądzki na zadania drogowe w roku 2021

| L.p. | Nazwa zadania | Źródła finansowania (wydatki poniesione w roku 2021) | | | | |
|------|---|--|-----------|---------------------|--------------------|--------------|
| | | Rządowy Fundusz Rozwoju Dróg (zł) | Inne (zł) | Dotacje celowe (zł) | Środki własne (zł) | Razem (zł) |
| 1 | Remont drogi powiatowej nr 1368C Szembruczek-Nowe Mosty | 553 136,00 | | | 553 137,12 | 1 106 273,12 |
| 2 | Remont drogi powiatowej nr 1389C Bogdanki-Szonowo Szlacheckie – Plesewo od km 0+000 do km 1+000 | 228 472,00 | | | 228 473,00 | 456 945,00 |
| 3 | Remont metodą nakładki asfaltowej odcinka drogi powiatowej nr 1353C Białochowo-Szembruczek | | | 200 000,00 | 783 245,65 | 983 245,65 |
| 4 | Przebudowa z rozbudową drogi powiatowej nr 1369C Bukowiec-Stare Błonowo od km 0+002,50 do km 2+518,19 | 721 547,00 | | | 723 208,24 | 1 444 755,24 |

Raport o stanie Powiatu Grudziądzkiego za 2021 rok

| | | | | | | |
|---------------------|--|---------------------|--------------|-------------------|---------------------|---------------------|
| 5 | Przebudowa mostu na rzece Osa w ciągu drogi powiatowej nr 1407C Rywałd-Świecie nad Osą-Lisnowo wraz z budową tymczasowego objazdu z mostem tymczasowym | | 1 429 860,00 | | 1 634 954,00 | 3 064 814,00 |
| 6 | Przebudowa drogi powiatowej nr 1384C Pokrzywno-Słup w miejscowości Nicwałd polegająca na przebudowie przejścia dla pieszych w km 4+067 | 125 911,00 | | | 35 691,00 | 161 602,00 |
| 7 | Przebudowa drogi powiatowej nr 1397C Grudziądz-Turznice-Dębieniec w miejscowości Piaski polegająca na przebudowie przejścia dla pieszych w km 4+510 | 108 851,00 | | | 31 391,00 | 140 242,00 |
| 8 | Przebudowa drogi powiatowej nr 1371C Szynwałd-Stare Błonowo w miejscowości Wydrzno polegająca na przebudowie przejścia dla pieszych w km 4+882 | 153 894,00 | | | 42 706,00 | 196 600,00 |
| 9 | Przebudowa drogi powiatowej nr 1352C Parski-Grudziądz w miejscowości Nowa Wieś polegająca na przebudowie przejścia dla pieszych w km 3+250 | 128 068,00 | | | 93 105,00 | 221 173,00 |
| 10 | Przebudowa drogi powiatowej nr 1622C Chełmno-Sztynwag w miejscowości Mały Rudnik polegająca na przebudowie przejścia dla pieszych w km 19+090 | 140 321,00 | | | 69 043,75 | 209 364,75 |
| 11 | Przebudowa drogi powiatowej nr 1380C Grudziądz-Nicwałd w miejscowości Wielkie Lniska polegająca na budowie przejścia dla pieszych w km 1+974 | 66 785,00 | | | 36 643,75 | 103 428,75 |
| 12 | Przebudowa przejść dla pieszych w obrębie skrzyżowania dróg powiatowych nr 1365C Gardeja - granica województwa - Łasin oraz nr 1372C Szynwałd - Łasin w miejscowości Łasin | 200 000,00 | | | 103 743,75 | 303 743,75 |
| 13 | Przebudowa drogi powiatowej nr 1401C Okonin-Dębieniec w miejscowości Plemięta polegająca na budowie przejścia dla pieszych w km 3+117 | 72 911,00 | | | 39 803,75 | 112 714,75 |
| Podsumowanie | | 2 499 896,00 | | 200 000,00 | 4 375 146,01 | 8 504 902,01 |

XII. Infrastruktura drogowa

XII.1. Sieć dróg na terenie powiatu grudziądzkiego:

| | |
|----------------------|------------|
| 1) Autostrady | 7,049 km |
| 2) Drogi krajowe | 42,574 km |
| 3) Drogi wojewódzkie | 70,746 km |
| 4) Drogi powiatowe | 391,705 km |
| 5) Drogi gminne | 811,026 km |

XII.2. Sieć dróg powiatowych w kilometrażu:

| | |
|-------------------------------------|-----------|
| 1) Gmina Gruta | 65,752 km |
| 2) Gmina Grudziądz | 93,765 km |
| 3) Miasto i Gmina Łasin | 77,590 km |
| 4) Miasto i Gmina Radzyń Chełmiński | 37,964 km |
| 5) Gmina Rogóżno | 59,677 km |
| 6) Gmina Świecie nad Osą | 56,957 km |

Tabela nr 29 Sieć dróg w kilometrażu i rodzaje nawierzchni

| Gmina | Długość dróg powiatowych [km] | Rodzaj nawierzchni | | | | | | % długości dróg |
|-------------------|---------------------------------|--------------------|---------------|---------------|--------------|--------------------|--------------|-----------------|
| | | bitumiczna | bruk | tłuczeń | kostka | gruntowa ulepszona | betonowa | |
| Grudziądz | 93,765 | 83,709 | 4,832 | 1,068 | 0,057 | 4,092 | 0,007 | 23,94 |
| Gruta | 65,752 | 57,565 | 2,920 | 5,254 | 0 | 0 | 0,012 | 16,79 |
| Łasin | 77,590 | 69,655 | 6,780 | 0,379 | 0 | 0,776 | 0 | 19,81 |
| Radzyń Chełmiński | 37,964 | 32,776 | 0 | 3,110 | 0,020 | 2,053 | 0,005 | 9,69 |
| Rogóżno | 59,677 | 52,153 | 2,931 | 4,286 | 0 | 0 | 0,307 | 15,23 |
| Świecie nad Osą | 56,957 | 56,287 | 0 | 0,634 | 0,020 | 0 | 0,016 | 14,54 |
| RAZEM | 391,705 | 352,145 | 17,463 | 14,732 | 0,097 | 6,921 | 0,348 | 100,00 |

XII.3. Długość dróg powiatowych województwa kujawsko – pomorskiego według powiatów

Drogi powiatowe poprzez połączenia między drogami wojewódzkimi i niektórymi krajowymi zapewniają spójność całego układu sieci drogowej województwa oraz dostęp do atrakcyjnych pod względem turystycznym i wypoczynkowym terenów i miejscowości. łączna długość dróg powiatowych województwa kujawsko - pomorskiego wynosi 6 694,40 km.

Raport o stanie Powiatu Grudziądzkiego za 2021 rok

Tabela nr 30 Długość dróg powiatowych województwa kujawsko - pomorskiego według powiatów w liczbach

| Lp. | Powiat | Kilometraż dróg | Liczba mieszkańców | Powierzchnia w km ² |
|---------------|-----------------------|-----------------|--------------------|--------------------------------|
| 1. | Aleksandrowski | 201,00 | 54 701 | 475 |
| 2. | Brodnicki | 364,04 | 78 915 | 1 040 |
| 3. | Bydgoski | 397,50 | 121 098 | 1 394 |
| 4. | Chełmiński | 228,26 | 51 427 | 527 |
| 5. | Golubsko – Dobrzyński | 241,50 | 44 614 | 613 |
| 6. | Grudziądzki | 391,70 | 40 263 | 728 |
| 7. | Inowrocławski | 535,00 | 157 521 | 1 225 |
| 8. | Lipnowski | 359,20 | 65 213 | 1 016 |
| 9. | Mogileński | 398,50 | 45 267 | 675 |
| 10. | Nakielski | 401,60 | 85 866 | 1 120 |
| 11. | Radziejowski | 292,10 | 39 763 | 607 |
| 12. | Rypiński | 212,90 | 43 190 | 586 |
| 13. | Sępoleński | 285,40 | 40 685 | 791 |
| 14. | Świecki | 594,20 | 98 321 | 1 474 |
| 15. | Toruński | 302,90 | 110 053 | 1 230 |
| 16. | Tucholski | 398,70 | 48 203 | 1 075 |
| 17. | Wąbrzeski | 210,90 | 33 837 | 502 |
| 18. | Włocławski | 392,80 | 85 420 | 1 474 |
| 19. | Żniński | 486,20 | 69 663 | 985 |
| Razem: | | 6 694,40 | 1 314 020 | 17 537 |

Źródło dane z Urzędu Statystycznego w Bydgoszczy, liczba mieszkańców stan na dzień 30.06.2021 r., kilometraż dróg stan na dzień 31.12.2019 r.

XII.4. Inwestycje i remonty dróg powiatowych przeprowadzonych w 2021 r.

XII.3.1 Inwestycje

W 2021 roku poniesiono wydatki w kwocie 5 043 243,06 zł, z czego 4 186 525,04 zł to wydatki inwestycyjne (przebudowy dróg powiatowych, budowa chodników, dokumentacje projektowe dotyczące przebudowy dróg oraz przebudowy i budowy przejść dla pieszych), a 856 718,02 zł – wydatki na zakupy inwestycyjne (materiały do budowy chodników, samochód osobowo - ciężarowy, urządzenie do pomiaru natężenia ruchu, frezarka do pni, piaskarko - solarka, zmiatarka ciągnikowa i koparko - ładowarka).



Przebudowa drogi Dąbrówka Królewska – Gruta



Przebudowa z rozbudową drogi Bukowiec- Stare Błonowo

Raport o stanie Powiatu Grudziądzkiego za 2021 rok

Tabela nr 31 Zestawienie inwestycji drogowych w 2021 r.

| Lp. | Nazwa inwestycji | Długość odcinka (m) | Koszty wykonania (zł) | w tym środki pochodzące z innych źródeł | Gmina |
|--------------|---|---------------------|-----------------------|--|---------|
| 1. | Przebudowa drogi powiatowej nr 1383C Dąbrówka Królewska - Gruta w km 2+140,41 ÷ 2+540 | 400 | 1 503 226,23 | wniosek o płatność na etapie weryfikacji | GRUTA |
| 2. | Przebudowa z rozbudową drogi powiatowej nr 1369C Bukowiec-Stare Błonowo od km 0+002,50 do km 1+190,50 | 1188 | 1 444 755,24 | 721 547,00 | ŁASIN |
| 3. | Przebudowa z rozbudową drogi powiatowej nr 1353C Białochowo-Szembruczek w km 0+000- 0+420 | 420 | 981 772,67 | | ROGÓŻNO |
| RAZEM | | 2008 | 3 929 754,14 | 721 547,00 | |

XII.3.2 Remonty dróg

Tabela nr 32 Zestawienie kompleksowego remontu dróg w 2021 r.

| Lp. | Nazwa remontu | Długość odcinka (m) | Koszty wykonania (zł) | w tym środki pochodzące z innych źródeł | GMINA |
|--------------|--|---------------------|-----------------------|---|-------------------|
| 1. | Remont drogi powiatowej nr 1368C Szembruczek- Nowe Mosty | 1160 | 1 106 273,12 | 553 136,00 | ROGÓŻNO |
| 2. | Remont drogi powiatowej nr 1389C Bogdanki-Szonowo Szlacheckie - Plesewo | 1000 | 456 945,00 | 228 472,00 | ŁASIN |
| 3. | Remont drogi powiatowej nr 1420C Radzyń Chełmiński – Stanisławki - Wąbrzeźno | 1000 | 447 329,17 | | RADZYŃ CHEŁMIŃSKI |
| 4. | Remont drogi powiatowej nr 1402C Mełno - Boguszewo - Linowo | 340 | 616 612,33 | - | GRUTA |
| RAZEM | | 3500 | 2 627 159,62 | 781 608,00 | |



Remont drogi Bogdanki - Szonowo Szlacheckie - Plesewo



Remont drogi Szembruczek- Nowe Mosty

Raport o stanie Powiatu Grudziądzkiego za 2021 rok

Wykres nr 7 Wykonane przebudowy i remonty dróg w poszczególnych gminach w latach 2020 - 2021 [m]



Tabela nr 33 Remonty dróg powiatowych metodą nakładki asfaltowej w 2021 r.

| L.p. | Numer i nazwa drogi | Miejscowość | Długość (m) | Powierzchnia (m ²) | Wartość (zł) | Gmina |
|---------------|--|--------------------------|-------------|--------------------------------|---------------------|-------------------|
| 1. | 1351C Zakurzewo – Mokre | Zakurzewo/ Mokre | 1120 | 5743 | 637 368,00 | Grudziądz |
| 2. | 1355C Zarośle – Gubiny | Gubiny | 190 | 666 | 67 353,71 | Rogóźno |
| 3. | 1360C Kłódka – Rogóźno | Rogóźno | 190 | 1281 | 218 607,00 | Rogóźno |
| 4. | 1385C Rogóźno Zamek – Gruta | Orle/Gruta | 1027 | 4151 | 440 793,19 | Gruta |
| 5. | 1399C Marusza – Skarszewy – Turznice | Turznice | 797 | 4028 | 355 844,35 | Grudziądz |
| 6. | 1402C Mełno – Boguszewo – Linowo | Mełno | 295 | 1671 | 127 379,61 | Gruta |
| 7. | 1372C Szywałd – Łasin | Wybudowanie łasińskie | 500 | 2793 | 256 519,21 | Łasin |
| 8. | 1388C Łasin – Mędrzyce – Lisnowo | Mędrzyce | 185 | 933 | 159 143,18 | Świecie nad Osą |
| 9. | 1371C Szywałd – Stare Błonowo | Wydrzno | 627 | 3900 | 295 136,87 | Łasin |
| 10. | 1390C Bogdanki – Lisnowo | Widlice | 350 | 2118 | 140 624,96 | Świecie nad Osą |
| 11. | 1391C Lisnowo – Partęczyny – Wielka Tymawa | Partęczyny | 500 | 2482 | 176 713,20 | Świecie nad Osą |
| 12. | 1401C Okonin – Dębieniec | Wiktorowo/ Plemięta | 640 | 2398 | 193 489,36 | Gruta |
| 13. | 1415C Zakrzewo – Szumiłowo – Fijewo | Szumiłowo | 925 | 3468 | 283 902,13 | Radzyń Chełmiński |
| 14. | 1353C Białochowo – Szembruczek | Skurgwy | 1420 | 7060 | 983 245,65 | Rogóźno |
| Razem: | | | 8766 | 42692 | 4 336 120,42 | |

Rys. nr 2. Mapa z inwestycjami i remontami dróg powiatowych w latach 2019 – 2021

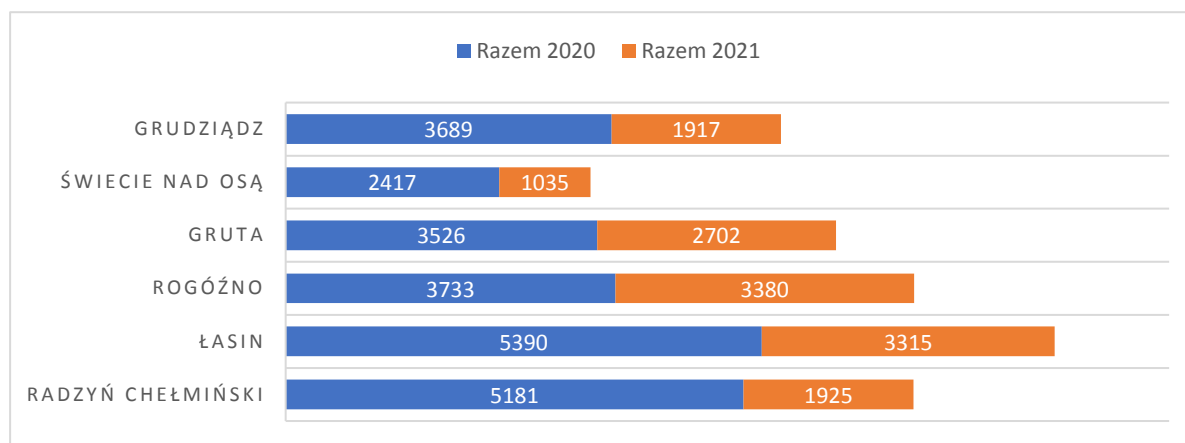
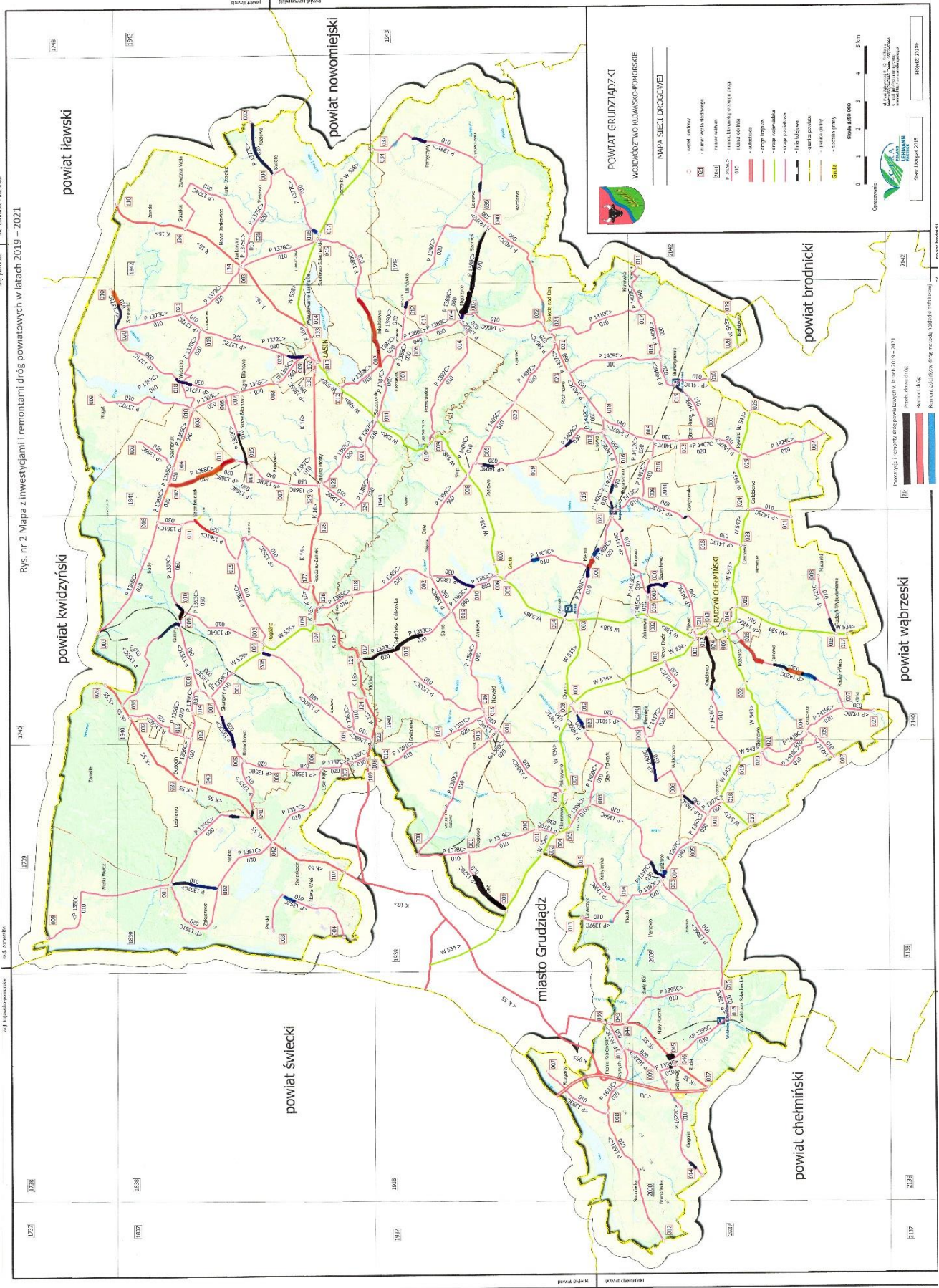

POWIAT GRUDZIĄDZKI
WOJEWÓDZTWO KUJAWSKO-POMORSKIE

MAPA SIECI DROGOWEJ

- osiedle (nie budynek)
- osiedle (budynek)
- ulica
- droga wojewódzka
- droga powiatowa
- droga gminna
- droga leśna
- droga polowa
- droga żelazna
- droga kolejowa

Skala 1:50 000

0 1 2 3 4 5 km

Opisany: 100 - granice 101 - osiedla 102 - ulice 103 - drogi powiatowe 104 - osiedla 105 - ulice

Projekt: 15.06

Tabela nr 34 Zestawienie wartościowe inwestycji i remontów w poszczególnych gminach w 2021 roku

| Gmina | Wartość inwestycji (zł) | % inwestycji do wartości inwestycji ogółem | Wartość remontów* (zł) | % remontów do wartości remontów ogółem | Wartość inwestycji i remontów razem (zł) | % inwestycji i remontów ogółem do ogółem | % długości dróg powiatowych w gminie | Liczba ludności w gminie** | % liczby mieszkańców gminy w powiecie | Wartość inwestycji i remontu na jednego mieszkańca (zł) | Wartość inwestycji i remontu na jeden kilometr drogi (zł) |
|-------------------|-------------------------|--|------------------------|--|--|--|--------------------------------------|----------------------------|---------------------------------------|---|---|
| Grudziądz | 0,00 | 0,00 | 993 212,35 | 14,26 | 993 212,35 | 9,12 | 23,94 | 13230 | 32,86 | 75,07 | 10 592,57 |
| Świecie nad Osą | 0,00 | 0,00 | 476 481,34 | 6,84 | 476 481,34 | 4,37 | 14,54 | 4128 | 10,25 | 115,43 | 8 365,63 |
| Gruta | 1 503 226,23 | 38,25 | 1 378 274,49 | 19,79 | 2 881 500,72 | 26,45 | 16,79 | 6411 | 15,92 | 449,46 | 43 823,77 |
| Rogóźno | 981 772,67 | 24,98 | 2 375 479,48 | 34,11 | 3 357 252,15 | 30,82 | 15,23 | 4181 | 10,38 | 802,98 | 56 257,05 |
| Łasin | 1 444 755,24 | 36,76 | 1 008 601,08 | 14,48 | 2 453 356,32 | 22,52% | 19,81 | 7729 | 19,20 | 317,42 | 31 619,49 |
| Radzyń Chełmiński | 0,00 | 0,00 | 731 231,30 | 10,50 | 731 231,30 | 6,71 | 9,69 | 4584 | 11,39 | 159,52 | 19 261,18 |
| RAZEM | 3 929 754,14 | 100,00 | 6 963 280,04 | 100,00 | 10 893 034,18 | 100,00 | 100,00 | 40263 | 100,00% | 270,55 | |

* w ilość remontów wliczone również nakładki asfaltowe bez remontów cząstkowych

** wg stanu na dzień 30 czerwca 2021 r.

Tabela nr 35 Zestawienie wartościowe inwestycji i remontów w poszczególnych gminach w latach 2019 - 2021

| Gmina | Wartość inwestycji (zł) | % inwestycji do wartości inwestycji ogółem | Wartość remontów* (zł) | % remontów do wartości remontów ogółem | Wartość inwestycji i remontów razem (zł) | % inwestycji i remontów ogółem do ogółem | % długości dróg powiatowych w gminie | Liczba ludności w gminie** | % liczby mieszkańców gminy w powiecie | Wartość inwestycji i remontu na jednego mieszkańca (zł) | Wartość inwestycji i remontu na jeden kilometr drogi (zł) |
|-------------------|-------------------------|--|------------------------|--|--|--|--------------------------------------|----------------------------|---------------------------------------|---|---|
| Grudziądz | 7 758 052,04 | 26,21 | 2 073 908,68 | 12,03 | 9 831 960,72 | 20,99 | 23,94 | 13230 | 32,86 | 743,16 zł | 104 857,47 |
| Świecie nad Osą | 7 796 729,65 | 26,34 | 1 047 635,42 | 6,07 | 8 844 365,07 | 18,88 | 14,54 | 4128 | 10,25 | 2 142,53 zł | 155 281,44 |
| Gruta | 6 303 864,93 | 21,29 | 2 279 191,74 | 13,22 | 8 583 056,67 | 18,32 | 16,79 | 6411 | 15,92 | 1 338,80 zł | 130 536,82 |
| Rogóźno | 981 772,67 | 3,32 | 5 626 051,05 | 32,62 | 6 607 823,72 | 14,10 | 15,23 | 4181 | 10,38 | 1 580,44 zł | 110 726,47 |
| Łasin | 1 444 755,24 | 4,88 | 3 774 095,44 | 21,88 | 5 218 850,68 | 11,14 | 19,81 | 7729 | 19,20 | 675,23 zł | 67 261,90 |
| Radzyń Chełmiński | 5 319 709,86 | 17,97 | 2 444 370,90 | 14,17 | 7 764 080,76 | 16,57 | 9,69 | 4584 | 11,39 | 1 693,73 zł | 204 511,66 |
| RAZEM | 29 604 884,39 | 100,00 | 17 245 253,23 | 100,00 | 46 850 137,62 | 100,00 | 100,00 | 40263 | 100,00 | 1 163,60 zł | |

** w ilość remontów wliczone również nakładki asfaltowe bez remontów cząstkowych

** wg stanu na dzień 30 czerwca 2021 r.

Raport o stanie Powiatu Grudziądzkiego za 2021 rok

Tabela nr 36 Zestawienie wartościowe remontów i inwestycji drogowych w latach 1999 – 2021

| Gmina | Wartość inwestycji (zł) | % inwestycji do wartości inwestycji ogółem | Wartość remontów* (zł) | % remontów do wartości remontów ogółem | Wartość inwestycji i remontów razem (zł) | % inwestycji i remontów ogółem do ogółem | % długości dróg powiatowych w gminie | Liczba ludności w gminie** | % liczby mieszkańców gminy w powiecie | Wartość inwestycji i remontu na jednego mieszkańca (zł) | Wartość inwestycji i remontu na jeden kilometr drogi (zł) |
|-------------------|-------------------------|--|------------------------|--|--|--|--------------------------------------|----------------------------|---------------------------------------|---|---|
| Grudziądz | 29 080 393,01 | 34,72 | 6 520 654,25 | 17,16 | 35 601 047,26 | 29,24 | 23,94 | 13230 | 32,86 | 2 690,93 | 379 683,75 |
| Świecie nad Osą | 16 508 385,28 | 19,71 | 4 115 413,90 | 10,83 | 20 623 799,18 | 16,94 | 14,54 | 4128 | 10,25 | 4 996,08 | 362 094,20 |
| Gruta | 12 270 561,51 | 14,65 | 4 835 459,46 | 12,72 | 17 106 020,97 | 14,05 | 16,79 | 6411 | 15,92 | 2 668,23 | 260 159,71 |
| Rogóźno | 6 235 293,80 | 7,44 | 8 677 173,18 | 22,83 | 14 912 466,98 | 12,25 | 15,23 | 4181 | 10,38 | 3 566,72 | 249 886,34 |
| Łasin | 11 745 103,97 | 14,02 | 8 764 646,87 | 23,06 | 20 509 750,84 | 16,84 | 19,81 | 7729 | 19,20 | 2 653,61 | 264 334,98 |
| Radzyń Chełmiński | 7 925 210,66 | 9,46 | 5 089 353,49 | 13,39 | 13 014 564,15 | 10,69 | 9,69 | 4584 | 11,39 | 2 839,13 | 342 813,30 |
| RAZEM | 83 764 948,23 | 100,00 | 38 002 701,15 | 100,00 | 121 767 649,38 | 100,00 | 100,00 | 40263 | 100,00 | 3 024,31 | |

* w wartość remontów wliczono także nakładki asfaltowe bez remontów cząstkowych

** wg stanu na dzień 30 czerwca 2021 r.

Tabela nr 37 Zestawienie ilościowe inwestycji i remontów w poszczególnych gminach w 2021 r.

| Gmina | Inwestycje w metrach | % inwestycji do ilości metrów ogółem | Remonty w metrach* | % remontów do ilości metrów ogółem | Ilość inwestycji i remontów razem w metrach | % inwestycji i remontów ogółem do ogółem | % długości dróg powiatowych w gminie | Liczba ludności w gminie** | % liczby mieszkańców gminy w powiecie | Ilość w metrach inwestycji i remontu na jednego mieszkańca | Ilość w metrach inwestycji i remontu na jeden kilometr drogi |
|-------------------|----------------------|--------------------------------------|--------------------|------------------------------------|---|--|--------------------------------------|----------------------------|---------------------------------------|--|--|
| Grudziądz | 0 | 0,00 | 1917 | 15,63 | 1917 | 13,43 | 23,94 | 13230 | 32,86 | 0,14 | 20,44 |
| Świecie nad Osą | 0 | 0,00 | 1035 | 8,44 | 1035 | 7,25 | 14,54 | 4128 | 10,25 | 0,25 | 18,17 |
| Gruta | 400 | 19,92 | 2302 | 18,77 | 2702 | 18,93 | 16,79 | 6411 | 15,92 | 0,42 | 41,09 |
| Rogóźno | 420 | 20,92 | 2960 | 24,13 | 3380 | 23,68 | 15,23 | 4181 | 10,38 | 0,81 | 56,64 |
| Łasin | 1188 | 59,16 | 2127 | 17,34 | 3315 | 23,22 | 19,81 | 7729 | 19,20 | 0,43 | 42,72 |
| Radzyń Chełmiński | 0 | 0,00 | 1925 | 15,69 | 1925 | 13,49 | 9,69 | 4584 | 11,39 | 0,42 | 50,71 |
| RAZEM | 2008 | 100,00 | 12266 | 100,00 | 14274 | 100,00 | 100,00 | 40263 | 100,00 | 0,35 | |

* w ilość remontów wliczone również nakładki asfaltowe bez remontów cząstkowych

** wg stanu na dzień 30 czerwca 2021 r.

Raport o stanie Powiatu Grudziądzkiego za 2021 rok

Wykres nr 8 Zrealizowane przebudowy i remonty dróg + „nakładki” w poszczególnych gminach w latach 2019 - 2021 [m]



Tabela nr 38 Zestawienie ilościowe inwestycji i remontów w poszczególnych gminach w latach 2019 - 2021

| Gmina | Inwestycje w metrach | % inwestycji do ilości metrów ogółem | Remonty w metrach* | % remontów do ilości metrów ogółem | Ilość inwestycji i remontów razem w metrach | % inwestycji i remontów ogółem do ogółem | % długości dróg powiatowych w gminie | Liczba ludności w gminie** | % liczby mieszkańców gminy w powiecie | Ilość w metrach inwestycji i remontu na jednego mieszkańca | Ilość w metrach inwestycji i remontu na jeden kilometr drogi |
|-------------------|----------------------|--------------------------------------|--------------------|------------------------------------|---|--|--------------------------------------|----------------------------|---------------------------------------|--|--|
| Grudziądz | 2025 | 17,28 | 5582 | 15,13 | 7607 | 15,65 | 23,94 | 13230 | 32,86 | 0,57 | 81,13 |
| Świecie nad Osą | 3416 | 29,14 | 3201 | 8,67 | 6617 | 13,61 | 14,54 | 4128 | 10,25 | 1,60 | 116,18 |
| Gruta | 2537 | 21,64 | 5739 | 15,55 | 8276 | 17,02 | 16,79 | 6411 | 15,92 | 1,29 | 125,87 |
| Rogóźno | 420 | 3,58 | 7945 | 21,53 | 8365 | 17,20 | 15,23 | 4181 | 10,38 | 2,00 | 140,17 |
| Łasin | 1188 | 10,14 | 8398 | 22,76 | 9586 | 19,72 | 19,81 | 7729 | 19,20 | 1,24 | 123,55 |
| Radzyń Chełmiński | 2135 | 18,22 | 6036 | 16,36 | 8171 | 16,81 | 9,69 | 4584 | 11,39 | 1,78 | 215,23 |
| RAZEM | 11721 | 100,0% | 36901 | 100,00 | 48622 | 100,00 | 100,00% | 40263 | 100,00 | 1,21 | |

* w ilość remontów wliczone również nakładki asfaltowe bez remontów cząstkowych

** wg stanu na dzień 30 czerwca 2021 r.

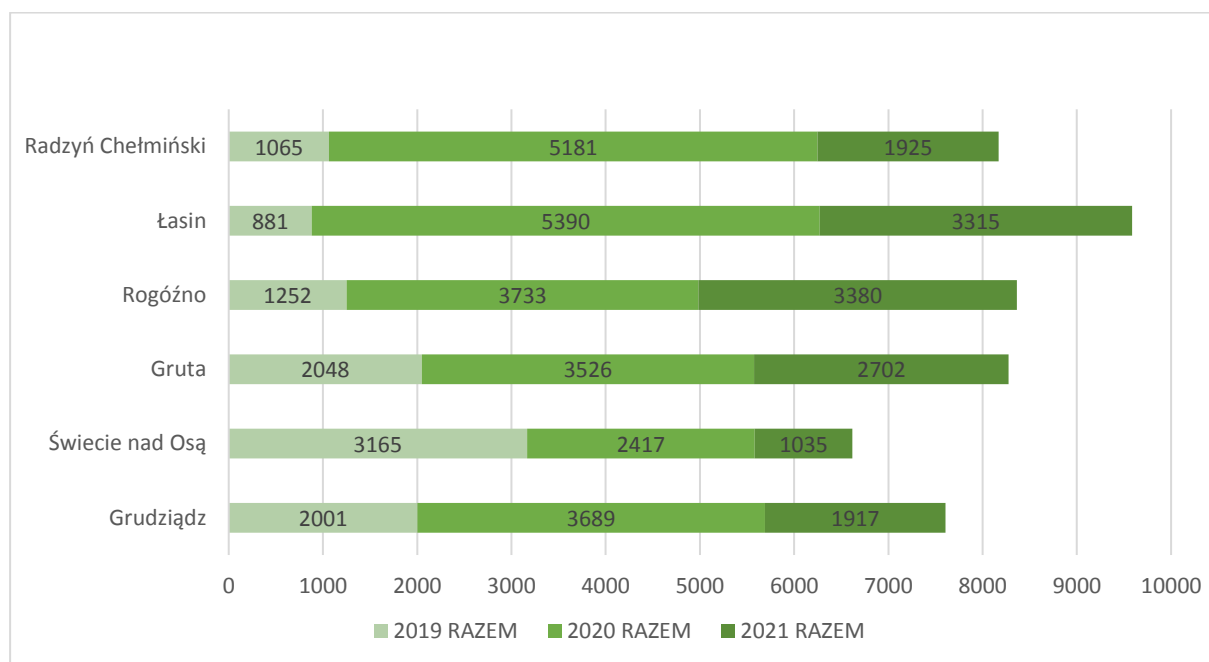
Raport o stanie Powiatu Grudziądzkiego za 2021 rok

Tabela nr 39 Zestawienie ilościowe inwestycji i remontów w poszczególnych gminach w latach 1999 – 2021

| Gmina | Inwestycje w metrach | % inwestycji do ilości metrów ogółem | Remonty w metrach | % remontów do ilości metrów ogółem | Ilość inwestycji i remontów razem w metrach | % inwestycji i remontów ogółem do ogółem | % długości dróg powiatowych w gminie | Liczba ludności w gminie* | % liczby mieszkańców gminy w powiecie | Ilość w metrach inwestycji i remontu na jednego mieszkańca | Ilość w metrach inwestycji i remontu na jeden kilometr drogi |
|-------------------|----------------------|--------------------------------------|-------------------|------------------------------------|---|--|--------------------------------------|---------------------------|---------------------------------------|--|--|
| Grudziądz | 26857 | 30,03 | 20274 | 22,95 | 47131 | 26,51 | 23,94 | 13230 | 32,86 | 3,56 | 502,65 |
| Świecie nad Osą | 15427 | 17,25 | 13121 | 14,85 | 28548 | 16,06 | 14,54 | 4128 | 10,25 | 6,92 | 501,22 |
| Gruta | 12569 | 14,05 | 12192 | 13,80 | 24761 | 13,93 | 16,79 | 6411 | 15,92 | 3,86 | 376,58 |
| Rogóźno | 11379 | 12,72 | 14404 | 16,31 | 25783 | 14,50 | 15,23 | 4181 | 10,38 | 6,17 | 432,04 |
| Łasin | 17431 | 19,49 | 17722 | 20,06 | 35153 | 19,78 | 19,81 | 7729 | 19,20 | 4,55 | 453,06 |
| Radzyń Chełmiński | 5766 | 6,45 | 10619 | 12,02 | 16385 | 9,22 | 9,69% | 4584 | 11,39 | 3,57 | 431,59 |
| RAZEM | 89429 | 100,00 | 88332 | 100,00 | 177761 | 100,00 | 100,00 | 40263 | 100,00 | 4,41 | |

* wg stanu na dzień 30 czerwca 2021 r.

Działania na rzecz poprawy stanu technicznego dróg oraz bezpieczeństwa w Powiecie Grudziądzkim zostały w 2021 r. zauważone i docenione w skali kraju:

1. Na III Ogólnopolskim Konwencie pt. „Współpraca międzysektorowa i innowacje na rzecz bezpieczeństwa drogowego”, odbywającego się w Warszawie w dniach 28 – 29 października 2021 r. Powiat Grudziądzki otrzymał tytuł honorowy „I Najbezpieczniejszy Powiat w Polsce 2020 r.”



2. Ministerstwo Sprawiedliwości przyznało Powiatowi Grudziądzkiemu Dyplom uznania za „podejmowanie wysiłków w działaniu na rzecz poprawy bezpieczeństwa na drogach skutkujących najniższą liczbą ofiar wypadków w skali kraju. Za troskę o każdego uczestnika ruchu drogowego oraz wdrażanie projektów skutecznie minimalizujących wypadki drogowe i ryzyko tragicznych zdarzeń w regionie”.

Spis rysunków, tabel i wykresów:

Rysunki:

| | |
|--|---------|
| Rysunek nr 1. Podział administracyjny Powiatu Grudziądzkiego | str. 8 |
| Rysunek nr 2. Mapa z inwestycjami i remontami dróg powiatowych w latach 2019 – 2021 | str. 71 |

Tabele:

| | |
|--|---------|
| Tabela nr 1 Wskaźniki powiatu w liczbach | str. 4 |
| Tabela nr 2 Realizacja uchwał Rady Powiatu Grudziądzkiego w 2021 r..... | str. 13 |
| Tabela nr 3 Plan i wykonanie dochodów budżetu powiatu | str. 20 |
| Tabela nr 4 Porównanie dochodów w latach 2020 - 2021 | str. 20 |
| Tabela nr 5 Plan i wykonanie wydatków budżetu powiatu..... | str. 21 |
| Tabela nr 6 Porównanie wydatków w latach 2020 – 2021 | str. 23 |
| Tabela nr 7 Stan finansów na koniec 2021 r. | str. 23 |
| Tabela nr 8 Zestawienie zrealizowanych zadań przyjętych w dokumencie wg stanu na dzień 31 grudnia 2020 r. i 31 grudnia 2021 r | str. 24 |
| Tabela nr 9 Zestawienie realizowanych zadań przyjętych w dokumencie wg stanu na dzień 31 grudnia 2021 r. | str. 27 |
| Tabela nr 10 Zestawienie realizowanych zadań przyjętych w dokumencie wg stanu na dzień 31 grudnia 2021 r. | str. 28 |
| Tabela nr 11 Zestawienie realizowanych zadań przyjętych w dokumencie wg stanu na dzień 31 grudnia 2021 r. | str. 29 |
| Tabela nr 12 Zestawienie realizowanych zadań przyjętych w dokumencie wg stanu na dzień 31 grudnia 2021 r. | str. 32 |
| Tabela nr 13 Liczba uczniów według stanu na dzień 30.09.2020 r. i 30.09.2021 r. | str. 37 |
| Tabela nr 14 Wyniki egzaminów potwierdzających kwalifikacje w zawodach styczeń/luty 2021 | str.41 |
| Tabela nr 15 Wyniki egzaminów potwierdzających kwalifikacje w zawodach czerwiec/lipiec 2021 | str. 41 |
| Tabela nr 16 Zestawienie absolwentów ZSP w Łasinie w roku szkolnym 2020/2021 | str. 41 |
| Tabela nr 17 Liczba rodzin zstępczych na terenie powiatu grudziądzkiego w 2021 r. | str. 43 |
| Tabela nr 18 Świadczenia wypłacone na rzecz dzieci umieszczonych w rodzinach zastępczych | str. 43 |
| Tabela nr 19 Wydatki na opiekę i wychowanie dzieci umieszczonych w rodzinnej pieczy zastępczej na terenie innych powiatów w 2021 r. | str. 44 |
| Tabela nr 20 Liczba dzieci umieszczonych w placówkach opiekuńczo – wychowawczych z uwzględnieniem wieku oraz miejsca zamieszkania przed umieszczeniem w pieczy zastępczej wg stanu na dzień 31 grudnia 2021 r. | str. 44 |
| Tabela nr 21 Zestawienie udzielonych porad konsumenckich w roku 2020 | str. 48 |
| Tabela nr 22 Zestawienie ilości spraw prowadzonych w Wydziałach Starostwa Powiatowego w Grudziądzu (obsługujących interesantów) w okresie od 1 stycznia 2021 r. 31 grudnia 2021 r. oraz analogicznym okresie ubiegłego roku | str. 51 |
| Tabela nr 23. Wykaz przekazanych w 2021 r. dotacji na podstawie zawartych porozumień | str. 53 |
| Tabela nr 24 Wykaz otrzymanych w 2021 r. dotacji na podstawie zawartych porozumień | str. 54 |
| Tabela nr 25 Wykaz projektów i źródeł finansowania w 2020 r. | str. 59 |
| Tabela nr 26 Wykaz projektów i źródeł finansowania w 2021 r. | str. 61 |
| Tabela nr 27 Zestawienie pozyskanych środków finansowych przez Powiat Grudziądzki na zadania drogowe w roku 2020 r. | str. 65 |
| Tabela nr 28 Zestawienie pozyskanych środków finansowych przez Powiat Grudziądzki na zadania drogowe w roku 2021 r. | str.65 |
| Tabela nr 29 Sieć dróg w kilometrażu i rodzaju nawierzchni | str. 67 |
| Tabela nr 30 Długość dróg powiatowych województwa kujawsko – pomorskiego według powiatów w liczbach | str. 68 |

Raport o stanie Powiatu Grudziądzkiego za 2021 rok

| | |
|--|---------|
| Tabela nr 31 Zestawienie inwestycji drogowych w 2021 | str. 69 |
| Tabela nr 32 Zestawienie kompleksowego remontu dróg w 2021 r..... | str. 69 |
| Tabela nr 33 Remonty dróg powiatowych metodą nakładki asfaltowej w 2021 r. | str. 70 |
| Tabela nr 34 Zestawienie wartościowe inwestycji i remontów w poszczególnych gminach w 2021 roku | str. 72 |
| Tabela nr 35 Zestawienie wartościowe inwestycji i remontów w poszczególnych gminach w latach 2019 – 2021 | str. 72 |
| Tabela nr 36 Zestawienie wartościowe remontów i inwestycji drogowych w latach 1999 – 2018 | str. 73 |
| Tabela nr 37 Zestawienie ilościowe inwestycji i remontów w poszczególnych gminach w 2021 r. | str. 73 |
| Tabela nr 38 Zestawienie ilościowe inwestycji i remontów w poszczególnych gminach w latach 2019 – 2021 | str. 74 |
| Tabela nr 39. Zestawienie ilościowe inwestycji i remontów w poszczególnych gminach w latach 1999 – 2021 | str. 75 |

Wykresy:

| | |
|---|---------|
| Wykres nr 1 Zmiany liczby ludności powiatu w latach 2017 – 2021 (stan na dzień 30.06.2021 r.) | str. 4 |
| Wykres nr 2 Udział liczby mieszkańców poszczególnych gmin w stosunku do ogólnej liczby ludności powiatu (stan na dzień 30.06.2021 r.) | str. 6 |
| Wykres nr 3 Udział powierzchni poszczególnych gmin do powierzchni powiatu | str. 6 |
| Wykres nr 4 Udział wykonanych dochodów | str. 21 |
| Wykres nr 5 Przeznaczenie wydatków według realizowanych zadań | str. 22 |
| Wykres nr 6. Zestawienie ilości spraw w latach 2020 – 2021 | str. 49 |
| Wykres nr 7 Wykonane przebudowy i remonty dróg w poszczególnych gminach w latach 2020 - 2021 [m] | str. 70 |
| Wykres nr 8. Zrealizowane przebudowy i remonty dróg + „nakładki” w poszczególnych gminach w latach 2019 – 2021 [m] | str. 74 |